# ستایش و پیاهەڵدان

## ستایشی پێغەمبەر(د)*

خـــەیاڵی باطلە بۆ تۆ هەوای دەوڵەت و تاج
ویصاڵی زائیلە ئەفکاری جەمعی باج و خەراج
نەعیمی هەردوو جیهان پێت بڵێم بەتۆ کە چییە ؟
گەدایی دەری سوڵتانی صاحێبی میعراج
موحەممەدی قورەیشی سەییدی جەمیعی ڕوسول
کە خاکی دەرگەهی بۆ دەردی هەر دڵێکە عیلاج
لە خومی حوببی ئەوا ڕۆح و دڵ مولەووەن کە
ئیتر چ حاجەتە ڕەنگ کەی جلت بەخومم و زاج
ئەگەرچی غەرقی ڕەهی زوڵمەتە دڵی (زێوەر)
کە بۆتە ئومەتی ئەو زاتە دەسیەگاتە سیراج

.....

* ئەم شیعرە لە ل١٤٠-١٤١ی کەشکۆڵی (أ) و ل١٦ی کەشکۆڵی (ب) و (بەیان)ی ژمارە (١٣٧) ل٢٠دا هەیە.

## بۆ جەژنی مەولوود*

لە هەر چوار گۆشەی دنیاوە ئەمڕۆ جەژنی مەولوودە
چ مەولوودێ؟ ظهووری حەزرەتی مەحبووبی مەعبوودە(١)
چ مەحبووبێ کە نووری چاوی جوملە ئەهلی تەوحیدە
چ مەحبووبێ سەراسەر مەخزەنی عیلم و وەفا و جوودە(٢)
خوا لەم مانگەدا ئەو نوورە پاکەی خستە سەر دنیا
لەسەرمان ئیحتیرامی مانگی وا مەطلووب و مەقصوودە
کە ئەحکامی مونیری نووری شەرعی خستە ناو عالەم
هەچی ئەحکامە مەنسووخە هەچی ئەغیارە مەطروودە(٣)
شەوی پاکی ویلادەت صوبحی ئیقبالی موسوڵمانە
دەری ڕەحمەت کراوە، دەرگەهی ئیدبارە مەسدوودە(٤)

.....

* ئەم شیعرە لە ل١٨٧ی کەشکۆڵی (أ) وەرگیراوە.
(١) ظهوور: دەرکەوتن، لەدایکبوون. مەحبووب: خۆشەویست. مەعبوود: خوای پەروەردگار.
(٢) جوملە: کۆمەڵ. ئەهلی تەوحید: ئەوانەی خوا بەیەک ئەناسن. جوود: سەخا و بەخشاینده.
(٣) مەنسووخ: هەڵوەشێراوە. ئەغیار: بێگانە. مەطروود: دەرکراو.
(٤) دەری ڕەحمەت: لە کەشکۆڵەکەدا نووسراوە (دەری زەحمەت). دەرگەهی ئیدبار: دەرگای بەدبەختی. مەسدوود: داخراو.



## بۆ جەژنی مەولوود*

ماهی ڕەبیعول ئەووەلە ماهی مەسەرڕەتە(١)
ماهی طلووعی کەوکەبی چەرخی فتووەتە(٢)
ماهی ظهووری گەوهەری بەحری مەعاریفە
ماهی غوروووبی کەوکەبی مەنحووسی وەحشەتە(٣)
ماهی هیدایەتە بەرەکەتڕێز و فەیض خێز(٤)
فەخری مووەحیدینە کە ماهی وەلادەتە(٥)
ماهی وەلادەتی شەهە و سوڵتانەکان نییە
ماهی ویلادەتی شەهی ئیقلیمی حیکمەتە
ماهی بروزی مەقدەمی پاکی (محمد)ە
جەژنی مووەحیدینە نیشانەی سەعادەتە
ئەو ماهی ڕۆژوو نییە دەم حەبس ئەکا لە نان
ئەم مانگی نای و نۆش و مەهی عەیش و عوشرەتە
عود و بوخوور و صەدریی و چەمپار واجبە
تەهلیل و زیکر و هەلهەلەیە زیکری ئومەتە
یارەب قودووومی خێر و شەرەف بێ لە بۆ هەموو
ڕەحمێ پەیا بکا ئەوی ئەربابی ئەروەتە

.....

* ئەم سروودە ئایینییە کە زێوەر بەبۆنەی جەژنی لەدایکبوونی پێغەمبەرەوە گوتوویەتی لە ل١٦٧-١٦٨ی سۆزی نیشتماندا چاپ کراوە، هەروەها لە ڕۆژنامەی پێشکەوتن، ژمارە ١٨، ساڵی ٢ی ١٩٢١دا بڵاوکراوەتەوە.
(١) ماه: مانگ. مەسرەت = مسرّت: کەیف خۆشی.
(٢) طلووع: دەرکەوتن، هەڵاتن. کەوکەب: ئەستێرە. فتووەت = پیاوەتی، جوان چاکی، مێرخاسی.
(٣) غوروووب = غروب: ئاوابوون. مەنحووس: بەدبەخت و چارەڕەشی.
(٤) فەیض خێز: ئەوەی بەخشش و خێر و بەرەکەتی لێ پەیدا بێ.
(٥) مووەحیدین: موحدین: ئەوانەی کە خوا بەیەک ئەناسن.

## جەژنی ڕەمەزان*

جەژنی ڕەمەزان هاتەوە ئەییامی سوروورە(١)
هەر جێگە کە من سەیری ئەکەم مەجمەعی نوورە
لایێ بەنەوای عوود و نەی و چەنگ و چەغانە(٢)
بازاڕ و دەر و کووچە ئەڵێی (وادیی طوور)ە(٣)

واعـیظ دەمی بەسـراوە وەکـو فـوندەق و بادام(٤)
یار بەسـتـەدەهەن مـوحـیی ئەمـواتی قـوبوورە(٥)
زاهیـد سـەری کـز کـردووە، بازاڕی کـەسـاسـە(٦)
شاهید غەمی دەرکردووە، خۆی شەمعی حوزوورە(٧)
بەم شـارە بڵـێم جـەننەتە تەصـدیقی ئەکـەن زوو
لایێ هەمـوو غـیلمـانە، لەلایێ هەمـوو حـوورە(٨)
لەم جەژنە کەوا مەنبەعی سەد ڕەحمەت و لوتفە
ئەو شـۆخـە لەگـەڵ ئێـمـە بەعـینوان و غـروورە
بۆ کوشتنی من کیسوەتی جەللادی لەبەر کرد(٩)
بالای سـەراپا کـە دەڵێی ئاگـری سـوورە
جەمعییەتی خەڵقی هەموو وەک جەمعی صەحیحە
شـادی لە دڵی ئێـمـە وەکـو جـەزری کـوسـوورە
(زێوەر) چییە تۆ بیخەیە بەر تیری مەلامەت؟(١٠)
تۆ شاهی (سولەیمان)ی و ئەو هەروەکو موورە(١١)

.....

* ئەم شیعرە لە ل١٧٧-١٧٨ی کەشکۆڵی (أ) و ل٤٠ی کەشکۆڵی (ب)دا نووسراوەتەوە، لە کتێبی گوڵ دەستەی شوعەرای هاوعەسرم ل٢٤-٢٦دا چاپ کراوە، لە گۆڤاری (بەیان)ی ژمارە ١٢٧، ل٨٨ یشدا بڵاو کراوەتەوە. چوار دێری لە گۆڤاری گەلاوێژی ژمارە ٨ی ساڵی چوار لەلایەن مامۆستا ڕەفیق حیلمییەوە بڵاو کراوەتەوە.

(١) ئەییامی سوروورە: ڕۆژانی شادی و خۆشی.

(٢) عوود (کەشکۆڵی أ) - ڕود (سەرچاوەکانی تر) (عوود) و (نەی) و(چەنگ) و (چەغان) ئامێری مۆسیقان.

(٣) وادیی طوور = وادی طور: شـیوی طوور، دۆڵێکە لە ئەرزی سینا حەزرەتی موسا نووری خوای تیا بینی، شاعیرانی کلاسیکی بەکینایە بەکاری دەهێنن بۆ شوێنی بەیەک گەیشتنی دۆست و دڵدار و جێگای صەفا و خۆشی.

(٤) فوندەق: بەعەرەبی پێی دەڵێن: (بندق) وەکو بستە وایە.

(٥) بەستە دەهەن: دەم نووقاو. موحیی ئەمواتی قوبوورە: واتە: زیندووکەرەوەی مردووانی گۆڕستانەکانە.

(٦) زاهید: صۆفیلکە، ئەوەی کە بەڕواڵەت وازی لە دنیا هێناوە.

(٧) حوزوور، حضور: شەمعی حضور: چرای مەجلیس.

(٨) غلیمان: کۆی (غلام)ە ئەو کوڕە گەنجە جوانانەی لە بەهەشتا خزمەت دەکەن. حوور: کۆی (حۆری)یە ئەو کچە تازە پێگەییشتووانەی لە بەهەشتا خزمەت دەکەن.

(٩) کیسوەتی جەللادی: بەرگی سوور و خوێناوی.

(١٠) مەلامەت: لۆمە و سەرزەنشت.

(١١) شاهی سولەیمان: حەزرەتی سولەیمان پێغەمبەر. موور: مێروولە، ئاماژەیە بۆ چیرۆکی حەزرەتی سلێمان و مێروولەکە کە لە کاتێکا سلێمان بەخۆی و لەشکرەکەیەوە بەشوێنێکا ڕۆیی مێروولەیێک هاتە زبان و بەڕەفیقەکانی خۆی گوت: هەریەکەتان بچێتە ناو مەڵبەند و شوێنی خۆیەوە با سولەیمان و لەشکرەکەی نەتان پرووێنن.



## ستایشی حەزرەتی غەوثی گەیلانی*

منم گـەدایی دەری بارەگـاهی حـەزرەتی غـەوث(١)
نواڵە جۆیی سەخـای فـەیز بەخشی نیعـمـەتی غـەوث
ڕەئیـسـی طائیـفـەی ئەولیـایە گـەیلانی
گەیشتە هیندوحەبەش شەوقی نووری تەلعەتی غەوث(٢)
دەلیلی سـالیکی هالیک، چراغی گـوم گـەشـتـە(٣)
سیراجی زومرەی ئەقطابی دەهرە هیـمـمـەتی غـەوث(٤)
نەژادی حـەزرەتی زەهرا و نووری چەشـمی (حسین)(٥)
طەریقی ئەسـهـەلە بۆ مـەعـریفـەت طەریقـەتی غـەوث(٦)
بەسـیم و زەڕ مـەکـە تەشـبـیـهی خـاکی دامـانی
کـە تاجی فـەرقی ئەمـیـرانە خـاکی توربەتی غـەوث(٧)
تەصـەڕڕوفـاتی حـەیات و مـەمـاتی یەکـسـانە(٨)
تەبەددولاتی نەبوو فـەیزی نووری شـەوکـەتی غـەوث(٩)
دەروونی (زێـوەر) و دەریا، گـەلێ لـەیەک دوورن
لەفـیکری ئەو بەدەرە، مـەدحی جاه و حەشـمـەتی غـەوث

.....

* ئەم شیعرە لە ل١٣٩-١٤٠ی کەشکۆڵی (أ) ل١٥ی کەشکۆڵی (ب) و گۆڤاری (بەیان)ی ژمارە ١٣٧ ل٢٠دا هەیە.

(١) غـەوث = غـوث: وشـەیێکی عـەرەبییـە چاوگی فـیعلی (غـاث - یغـوث) بەمـانا یاریدەدان و فـریاکـەوتنە لە کـاتی تەنگوچەڵەمەدا. ئیـتـر ئەم وشـەی (غـەوث)ە کراوە بەنازناوی شێخ عـبدالقـادری گەیلانی ١٠٧٨-١١٦٥ی ز کە وترا (غەوث) مەبەست ئەوە.

(٢) ئاماژەیە بۆ ئەوە کە طەریقە و ڕێبازی غەوثی گەیلانی دنیای گرتۆتەوە.

(٣) دەلیل: ڕێ پیشاندەر. سالیکی هالیک: ڕێبواری ڕێگای خەتەر و ترسناک. چراغ: چرا. گوم گەشـتە: ڕێی لێ ونبوو، سەر لێ شێواو.

(٤) سیراج = سراج: چرا. زومرە = زمرە: کۆمەڵە و تاقم. ئەقطاب: کۆی (قوطب)ە زاراوەیێکی صۆفیانەیە و بەشێخێک دەگوترێ (قطب) کە گەیشتبێتە پلە و پایەیەکی تایبەتی.

(٥) زەهراء: نازناوی فاطیمەی کچی پێغەمبەرە (د). چەشم: چاو.

(٦) طەریق: ڕێگا. ئەسهەلە = أسهل: ئاسان، ئاسانتر. بۆ مەعریفەت: مەبەست (معرفة الله)یە خوا ناسی و گەیشتن بەخوا بەدابونەریتی دەروێش و صۆفییەکان.

(٧) تاجی فەرقی ئەمیران: تاجی سەری پاشایان. توربەت: گڵ.

(٨) تەصەڕڕوفات = تصرفات: مەبەست کارتێکردن و کێشکردنی دڵی خەڵکییە. حەیات: ژیان. مەمات: مردن.

(٩) تەبەددولات = تبدلات: گۆڕان. فەیز = فیض: لێشاو. شەوکەت: شان و شکۆ.

## کاک ئەحمەدی شێخ*

هەر هیممەتی کاک ئەحمەدە وا بۆتە جیهانگیر
هەر خاکی دەری مەرقەدی ئەو پیرەیە ئیکسیر(١)
نووری ئەوە جاری بووە وەک شوعلەی خورشید(٢)
فەیضی ئەوە ڕۆم و عەجەمی کردووە تەسخیر
کاک ئەحمەدە شەهبازی تەریقەت بەحەقیقەت(٣)
ئەو بوو کە عەصا بوو چ لە بۆ جوان و چ بۆ پیر
ئەو زاتە مەلەک خەسڵەتە بوو ڕووی لەخوا بوو(٤)
کاک ئەحمەدە ئەوسافی هەموو نایەتە تەحریر
ئەی مونکیری جاه و شەرەف و فەیض و کەرامات
خۆت لادە کە نیشتووی لە بەرابەر دەمی شەست تیر
مەحبووبی هەموو عالەم و مەجزووبی ئیلاهی
شێخی قەرە چێوارە کە شەیتانی ئەکرد زویر(٥)
ئاثاری فووتووضاتی دڵی شێخ کەریمە
خستوویەتە ناو قەلبی هەموو کوردەوە تەئثیر
«کانی کەوە» دێڵێژە، مەقامی «گڵە زەردە»(٦)
شێرانی زەمانە ئەخەنە حەڵقەی زنجیر
ئەی تالبی دین، عاشقی حەق، سالیکی عاریف
بۆ خزمەتی ئەم تائیفە لازم نییە تەئخیر
بۆچی نەبمە بەندە و دەرویشی ئەمانە
مەربووطی ئیلاهین چ بەتەهلیل و چ تەکبیر(٧)
دەرویشە کە ماریان لە دەسا عەینی خەیارە
دەرویشە کە شێری نەر ئەکا بەستە و زنجیر
دەرویشە بەزیکر و بەدەف و شەوق و سەماعە
دەرویشە کە دنیا لە نەزەریایە وەکو بیر
(زێوەر)! وەرە دەرویش بە بەدڵ نەک بەسەر و پرچ
وەک مونکیری بێ دین بەهەوەس ڕووت مەکەرە قیر

* ئەم شیعرە لە ل١٤٦ – ١٤٧ی کەشکۆڵی (ا) و کەشکۆڵی (ب) ل١٧ نووسراوەتەوە لە گۆڤاری بەیان، ژمارە ١٣٧/ل٢٠دا بڵاوکراوەتەوە. جارێکی تریش شێخ ئیسماعیلی دێڵێژەیی ئەم قەصیدەیەی لەسەر دوو پەڕە نووسیوەتەوە



دوایی لەگەڵ کەشکۆڵی (ا) جزوبەند کراوە. هەروەها لە ل٢٠ دەستنووسی شاعیریشدا هەبووە ئێمە ئەمان کرد بەبنەما.

(١) دەری: دەرگای. مەرقەد: ئارامگا. ئیکسیر: بەقسەی پێشینان و نووسراوی کۆن گوایە مادەدەییکە کە تێکەڵ مس بکرێ دەیکا بەزێڕ، تێکەڵ بەجیوە بکرێ دەیکا بەزیو.

(٢) خورشید: خۆر.

(٣) شەهبازی تەریقەت: شاباز و شێخی شارەزا بۆ ڕێ و شوێنی خوا پەرستی.

(٤) مەلەک، خەسڵەت: ئەوەی ڕەوشتی وەک فریشتە وابێ.

(٥) شێخی قەرەچێوار: مەبەستی شێخ حەسەنی قەرەچێوارە، ئەم زاتە کوڕی شێخ عەبدولکەریمی کوڕی شێخ مەحموودی کوڕی شێخ ئیسماعیلی ولیانییە. ساڵی ١٢٦١ی ک لە دایک بووە. پیاوێکی خواناس و زاهیدێکی ڕاستەقینە بووە، لە قەرەچێوار و قەڵا مکاییل و قادر کەرەم تەکییەی هەبووە. ساڵی ١٣٢٤ی ک لە قادر کەرەم لە دنیا دەرچووە.

(٦) کانی کەوە و دێڵێژە و گڵەزەردە: سێ گوندن تەکیە و ئارامگای شێخانی بەرزنجەیی لێیە.

(٧) مەربووطی ئیلاهین: سەر بەپێڕی خوداین. تەهلیل و تەکبیر: دوو جۆرە ویرد و ذیکری دەرویشانە.

## ستایشی شێخ عەلائەدینی بیارە*

بام عەهدی جوانی بگەڕێتەوە
هۆشی ڕۆیشتوو بڵێن بێتەوە
ئەقڵت نەمابێ ئەگەر لەسەردا
لە بیارەدا عەقڵت دێتەوە
ئەیان وت قەبزە ناو دێی بیارە
چوومە خانەقا دڵ ئەکرێتەوە
تەئثیراتێکی مەعنەویم تیادی
غەم وەکو بەفر تیا ئەتوێتەوە
لایێک تەدریسی عیلم و شەریعەت
لایێک دەروازەی فەیض ئەکرێتەوە
لای خوا بگاهی شێخ (ضیاءالدین)(١)
بۆی لیحیەی شەریف ئەپەخشێتەوە(٢)
مەحاسینی پاک سەییدی عالەم
مەلەک بۆ طەوفی ئەڕوا و دێتەوە
لە سایەی صیدقی شێخ عەلائوددین
تا ڕۆژ لە مەغریب ئەگەڕێتەوە
خانەقا هەروا پڕ لە فەیض ئەبێ
چرای ئیرشادی قەت ناکوژێتەوە
شێخ (علاءالدین)، (صانه المعین)
وەصفی خێراتی ئەو نابڕێتەوە

شـێخ (عـلاءالدین) فـەخـری زەمـانە
ئەمـشـالی ئیـتـر قـەت نابێـتـەوە
بوبەکـر خـەسـڵـەت عـومـەر مـەعـدەلەت
شـەیتـان لە ناوی ئەسـڵـەمـێـتـەوە
خـادمی دین و عـیـلم و فـوقـەرا
خـوا ئەم زاتەمـان نەشـارێـتـەوە

.....

* ئەم شیعرە لە ل٢٢٦-٢٢٧ی کەشکۆڵی (أ) وەرگیراوە.

شێخ علاءالدین کوڕی شێخ عومەری (ضیاءالدین)ە ساڵی ١٢٨٠ی کۆچی هاتۆتە دنیاوە هەر بەمندالی خراوەتە بەر خوێندن و لای مەلا حامیدی کاتب قورئان و کتێبە سەرەتاییەکانی خوێندووە، دوایی وەکو فەقێکانی ئەو سەردەمە نەحو و صەرفی عارەبی و هێندێ کتێبی شەرعیشی خوێندووە. لە تەمەنی دوازدە ساڵیشدا تەریقەتی وەرگرتووە دوایی دەستی کردووە بەئیرشاد و ئامۆژگاری لەسەر ڕێ و شوێنی باوک و باپیری خۆی. زۆر بەلێبوردنیشەوە خزمەتی عیلم و ئەقافەی ئیسلامی کردووە تا لە ساڵی ١٣٧٣ی کۆچی لە بیارە لە دنیا دەرچووە و هەزار ڕەحمەت لە گۆڕی. بۆ زیادە مەعلومات لە ژیان و بەسەرهاتی ئەم زاتە سەیری کتێبی یادی مەردان بەرگی دووەم ل٣٠٨-٣١٧ دانراوی مامۆستا مەلا عەبدولکەریمی مودەڕیس دەکرێ.

(١) خوا بگاھ: ئارامگاە. (ضیاءالدین): مەبەستی شێخ عومەری کوڕی شێخ عوسمانی سیراجوددینە و (ضیاءالدین) نازناویەتی. ئەم زاتە موبارەکە ساڵی ١٢٥٥ی کۆچی لە بیارە چاوی بەجیهان هەڵهێناوە ساڵی ١٣١٨ی کۆچیش لە دنیا دەرچووە. یەکێکە لە پیاوچاکانی سەردەمی خۆی، ژینامە و باسی ئەم زاتە زۆری دەوێ و لێرە جێگای نابێتەوە هەر کەسێ دەیەوێ بەتەواوی لەم بارەوە ئاگاداربێ سەیری یادی مەردان (ج٢/١٤٩-٢٧٣) بکا.

(٢) لیحیەی شەریف: مەبەستی ئەو چەند تاڵە مووەی پێغەمبەرە (د.خ) کە لە خانەقای (بیارە) لە شووشەیەکدا پارێزراون.

لە ستایشی شێخ (مستەفای نەقیب)

**هاتە خەوم***

هاتە خەوم دولبەری سیمین بەدەن، گوڵ عوزار(١)
زینەت و ئارایشی دابوو وەکـو نەوبەهار
ڕۆینی «کەبکی دوری» عیشوەو و جیلوەی پەری(٢)
ئەبرۆی وەک خەنجەری قەلبی ئەکرد زەخمدار
غەنج و عیتابێکی بوو، ناز و حیجابێکی بوو(٣)
مەیلی کەبابێکی بوو وەک دڵی عوششاقی زار(٤)
هاتە تەکـەللوم وتی عـاشـقی و دڵ لەتی
مائیلی ڕووی عوشرەتی، بێنە مەیی خۆش گەوار(٥)
وەختی شەراب و مەیە بەربەط و چەنگ و نەیە
مەجلیسی شاهی (کەی)ە وەعدەی بۆس و کەنار



هاتە جوانی حەبیب، ئەی بەهەموو دەرد طەبیب
بێتو بزانێ (نەقیب) هەردوو ئەبین شەرمەسار
ڕوو لە جەفامان ئەکا، تەرکی حەیامان ئەکا
تووشی بەڵامان ئەکا، وێڵی دیارە و دیار
ناوی (نەقیب)ی کە بیست بەحثی صیفاتی ئەویست
لاڵە لە وەصفی زمان جامیعی فەزل و ویقار
(ابن مزید)ە و (حەتەم)، دەرگەهی (بیت الحرم)
صاحیبی جاھ و حەشەم دێنە دەری شار بەشار
حوببی لەگەڵ عالمان، بوغزی لەگەڵ زاڵمان
موعتەبەری حاکمان صاحێبی جاھ و ویقار
ڕۆژی وەغاو و قیتال حەملەی شێران میثال
صاحێبی فەڕڕ و جەلال مونتەخەبی ڕۆژگار
ئەهلی زەمین و زەمان جوملە موتیعن بەجان
حوکمی بەسەر دوژمنان (جاری)یە وەک (ذو الفقار)
نحمدک ربّنا! مثلە أعطیتنا
ذلک فخر لنا فوق جمیع الدیار
سەییدی ئەعلا نەسەب شێرە لە وەختی غەزەب
جامیعی حوکم و ئەدەب بەندەیی پەروەردگار
ڕەببی لەبەر خاتری سەییدی (فخر الأنام)
قەت لە نزوولا نەبێ زاتی سەعادەت شیعار
خاکی قەدەم گاھی ئەو تاجی سەری زێوەرە
داڕوی دەردی سەرە مەرهەمی دڵ زەخمدار

.....

* ئەم شیعرە لە ل٢٢٤-٢٢٦ی کەشکۆڵی (أ)دا هەیە لە سەرەتاشیەوە نووسراوە «لە ستایشی خوالێخۆشبوو شێخ مصطەفای نەقیب دا فەرموویەتی»

(١) سیمین بەدەن: زیوین بەدەن، ئەو ئافرەتەی سپی و ناسک بێ.

(٢) کەپکی دووری: سوێچکە، شاعیران لارو لەنجەی ئافرەتیان بەڕۆیینی سوێچکە شوبهاندووە.

(٣) غەنج: ناز و دەلال. عیتاب: لۆمە و سەرزەنشت. حیجاب: پەردە.

(٤) عوششاق: کۆی (عاشق)ە. زار: نارەحەت و پەراگەندە.

(٥) گەوار: قوت چوو زولال و ڕەوان و صاف.

## ستایشی شێخ (عبدالقادری سۆڵە)*

بنازم شوعلەی عەشقی کە ڕۆشن کا موسوڵمانی
بنازم شۆڕشی زەوقی مەلەک بێ بۆ ئەناخوانی
بنازم بارەگاهی شێخ حسێن و نەسلی مەحبووبی
تەریقەی قادری ڕوون بوو بە (عبدالقادر)ی ثانی
چ (عبدالقادرێ) فەیضی لە بۆ خاس و لە بۆ عامە
وەکو هەوری بەهاران ڕەحمەتە ئەلطاف و ئیحسانی
حوسەینی نیسبەتە والا حەسەب (شێخ قادری سۆڵە)
لە فەیضی قیسمی نەفسانی موبەددەل بوو بەڕۆحانی
مەداری ئیفتیخاری میللەتی کوردانە بۆ دنیا
بە ئیطعامی طەعام و خزمەتی ئەهلی فەقیرانی
چراغی بەزمی ئیرشادە، عەدوویی ئەهلی ئیفسادە
لە بوغز و کینە ئازادە، بەقەلبی پاک و نوورانی
جەبینی لامیع و ئەنوەر، کەفی وەک کانی زیو و زەڕ
دڵی عەرشی خوای ئەکبەر، موطیعی حوکمی قورئانی
بەقەمچیی دەستی تەئدیبی هەوا خواهانی نەفسی کرد
عەصای دەستی وەکو گۆچانە بۆ حیفظی موریدانی
خوا ئەم بارەگاه و تەکیە ئاواکا بەئیقبالی
بژی بۆ خزمەتی میللەت وەکیلی غەوثی گەیلانی

* ئەم شیعرە لە ل٢٢٧-٢٢٨ی کەشکۆڵی (أ)دا هەبوو شێخ عەبدولقادری سۆڵە (قەمچی ڕەش).

## بۆ صالح زەکی صاحێبقران*

گەلێ هەیە کە خەیاڵاتی خواب و خوردەن ئەکا
وەیا هەوای دەرودەشت و گەشتی گوڵشەن ئەکا
بە لەهجەیێکی ئەدیبانە دێتە بەسطی کەلام
بە ڕەنگی واعیظی دانا قسەی موعەنعەن ئەکا
ڕیجالی خەڵکی مەحەللەی تەواوی ناناسێ
قسە لە ڕووس و لە ژاپۆن و چین و مەقدەن ئەکا
دەقیقەیێکی ژیانی بەڕووی زەمین نادا



لە ڕێی تەڕەققیی میللەت خەیاڵی مردن ئەکا
گەلێکی وایش هەیە بێ دەنگ و حازم و فەعال
فەلەک لە کردەوەیان ئافەرین و ئەحسەن ئەکا
میثالی قیسمی دووەم چەند کەسێکی مەحدووده
وەکو مەعالی (زەکی بەگ) قسەم موعەییەن ئەکا(١)
بە حیلم و عیلم و بەصیدق و ثەبات و دینداری
بە نووری فیکری شەوی تار و تیرە ڕەوشەن ئەکا
سەعادەتی موتەصەڕڕیف زەکی بەگی ثانی
ئەویش بەفیکری بڵندی وەتەن موزەییەن ئەکا
لەناو وڵاتەکەیا گەر دزێ هەبوو گوم بوو
ئەوی تەریدە بوو ناچار، ڕوو لە مەئمەن ئەکا
سەلەف بەلوتف و بەعونف و خەلەف بەعەزم و بەحەزم
لیوا حەیاتی پەیاکرد لە شاری لەندەن ئەکا
زەکی بەگ ئاوی حسەیاتی بەدەم وڵاتا کرد
هەموو مەعاهیدی عیلمی لە باخ و گوڵشەن ئەکا
بە عەدل و کردەوە ویجدانی پاکی مەعلوومە
موساعەدەی عەرەب و کورد و تورک و ئەرمەن ئەکا
بە عیلم و عەمەلی خزمەتی لە بۆ میللەت
لە گەورە گەورە فیداکارەکانی جەرمەن ئەکا
بژی - ئیلاهی - ئەوانە کە نەفعی خەڵقی ئەوێ
لە پێی ڕوفاهی بەشەر تەرکی عەیش و نوستن ئەکا

* ئەم شیعرە لە ل٢٢٣-٢٢٤ی کەشکۆڵی (أ)دا هەیە.
ساڵی ١٩٣٥ی ز صالح زەکی بەگی صاحێبقران موتەصەڕڕیفی سلێمانی بووە، زێوەر ئەم شیعرەی بۆ ئەو گوتووە.
(١) ئەم زەکی بەگەیان مەبەستی محەمەد ئەمین زەکییە چونکە مەعالی بەوەزیر ئەوترا.

## ستایشی (ئەفراسیاب بەگ)*

چ کەس نەگەیوە لە دنیا بەمەقسەد و کامی(١)
زەمانە طەبعی کەچە، بەد میزاجە ئەنجامی
هەزار نامەوەری نامداری خستە بەڵا
لە خۆی نەگرتووە هێشتا کە ناوی بەدنامی(٢)

هەزار بێژەنی مەردی ئەسیری زیندان کرد(٣)
هەزار ڕەخنە ئەخاتە شیعاری ئیسلامی
ئومێد ئەکەم کە بەسی بێ کە شاکەشی دەوران
ئەوی کە ماوە نەیخاتە حەڵقەیی دامی
یەکێ لەوانەیە ئەفراسیابی ڕۆستەم بەگ
بژی بەنەصرەتەوە بۆ عەدوویی دین خامی
ئەڵێن شەجیع بووە ئەفراسیابی تورکی قەدیم
نەگەیوەتە قولی ئەفراسیابی هەورامی
هەمیشە ئەو لەدەس ئێران هەر فیراری ئەکرد
وەلێ ئەم ئێستە کە ئێران ئەخاتە سەرسامی

.....

* ئەم شیعرە لە ل٢٢٨-٢٢٩ی کەشکۆڵی (أ)دا هەبوو.

(١) مەقسەد = مقصد: مەرام. کام: ئارەزوو.

(٢) بەدنامی: بەدناوی.

(٣) بیژەن کوڕی گیوە، تووشی ئەوینی مەنیژەی کچی ئەفراسیاب بووە و شێت و شەیدای بووە و زۆر هەوڵی داوە دەستی بگاتێ ئەفراسیاب شەو لە ماڵی خۆیاندا گرتوویەتی و زیندانی کردووە.

## لە ستایشی فەتاح خانی کوڕی حاجی ئەحمەدی سۆفی*

عەشقی صەنەمێ شۆڕشی خستۆتە دڵ و جان
لەنجەی ئەشکێنی قەدەمی کەبکی خەرامان(١)
مومتازە بەنازە، مەهی گەردوونە لە حوسنا
غەددارە دڵ ئازارە، چ شۆخێکە بەعینوان؟!
کافر مووە، ئیسلام ڕووە، خاڵ هیندووە، دڵ ڕەق
ئیمان بەرە، قەد عەرعەرە، دەم خونچەیی خەندان(٢)
لەو ساوە کە سەودای بەچە عەططارە لە سەرما
وەک عەطرە هەناسەم کە دەکا ڕائیحە ئەفشان(٣)
شمشێری برۆی خەم بووە بۆ قەتلی خەلایق
عەططارە بەکردار و بەطەلعەت گوڵی نیسان(٤)
سەر دەفتەری خووبانی سلێمانییە ئەلحەق
شای ئاهوویی چین و خوتەنە چاوی (فەتاح خان)(٥)
من نیمە مەتاعێ لەبەهای خەندەی لێوی
ئەقڵێک و خەیاڵێ هەبوو زوو بردی بەتاڵان



تا ڕایەتی حوسنی لەسەر ئەم شارە بڵندە
بەسراوی خەمی حوکمی ئەون ئاقڵ و نادان
نازدارە وەکو شیعری تەڕ و تازەی (زێوەر)
نایابە لە بازاڕی جیهان وەک مەهی کەنعان

.....

* ئەم شیعرە لە ل١٥٩ی کەشکۆڵی (أ)دا نووسراوەتەوە هەروەها لە گۆڤاری بەیانیشدا لە ژمارە ١٢٧دا بڵاو کراوەتەوە.

(١) صەنەم: بت. کەبک: کەو.

(٢) کافر مووە: واتە مووی ڕەشە. ئیسلام ڕووە: واتە ڕوخساری ڕووناک و سپی و جوانە. خاڵ هیندووە: واتە خاڵی ڕەشە.

(٣) ڕائیحە ئەفشان: بۆن بڵاو کردنەوە. شایانی باسە کە ئەم دێرە شیعرە لە کەشکۆڵی (أ)دا نەبوو لە گۆڤاری بەیان وەرگیراوە.

(٤) خەم بووە: واتە لار بۆتەوە وەک کەوان.

(٥) ئاهو: ئاسک. چین: وڵاتی چین. خوتەن: وڵاتی خوتەن: ئەم دوو وڵاتە بەئاسک بەناوبانگن.
فەتاح خان: لە تافی خۆیدا کوڕێکی ئازا و شۆخ و شەنگ و شیرینی سلێمانی بووە. (ن.م)

## لە ستایشی سەید عەلی کوڕی حاجی شێخ مستەفا ئەی دڵ*

ئەی دڵ! وەرە تۆ خادیمی دەربانی (عەلی) بە(١)
هەر عاشقی لەعلی لەبی خەندانی (عەلی) بە(٢)
عومری (خضر)ت گەر هەوەسە تاکو قیامەت(٣)
ڕۆژێ وەرە سەد دەفعە بەقوربانی (عەلی) بە
خەوفت نە لە تیر بێ نە لە خەنجەر نە لە شمشێر
مەجرووح و جەریح خەستەی موژگانی(عەلی) بە(٤)
بۆ نازیلەیی قودرەت و بۆ تیری قەزایی(٥)
هەر لەحظە موهەییابە!! بەقەڵغانی (عەلی) بە
دنیا کە لە ڕووی ئەو، بەمەسەل جەننەتە ئەمڕۆ
لەم گوڵشەنەدا بولبولی خۆشخوانی (عەلی) بە(٦)
خاڵی مەکە سینەت لەهەموو عەشق و مەحەببەت
دائیم وەکو (نەی) سینە پڕ ئەفغانی(عەلی)بە
دائیم لە بەدەل طاعەت و ئەورادی سەحەر گاه
وەک بولبولی ناو باخچە ئەنا خوانی (عەلی) بە

هەرچەندە کە پەروەردەی ناو (سوننی)یی (زێوەر)
وەک ئەهلی تەشەییوع بەفیدای جانی(عەلی) بە

.....

* ئەم شیعرە لە ل١٦٩-١٧٠ی کەشکۆڵی (أ) و ل٣٥ی کەشکۆڵی (ب) هەیە. لە گۆڤاری بەیانی ژمارە ١٢٧، ل٣٥دا بڵاو کراوەتەوە.

وەک مامۆستا نەجمەدین مەلا دەڵێ: زێوەر ئەم شیعرەی لە ستایشی جوانی و لاوچاکی سەیید عەلی کوڕی حاجی شێخ مستەفای قازیدا گوتووە.

(١) دەربان: بەردەرگا.

(٢) لەعل: بەردێکی سووری گرانبەهایە شاعیران بۆ لێوی یار لەشیعردا بەکاریان هێناوە. لەب: لێو.

(٣) خضر: خدری زیندە، دەڵێن گوایە ئاوی حەیاتی خواردۆتەوە تا ڕۆژی قیامەت نامرێ.

(٤) مەجرووح: بریندار (جەریح)یش هەر بەمانا (مەجرووح)ە و بۆ وەزنی شیعر ڕاپێچ کراوە. خەستە: نەخۆش.

(٥) نازیلەی قودرەت: بەڵا و مسیبەتی ئاسمانی.

(٦) ئەم دێرە شیعرە و شیعرەکەی دواییشی تەنها لە کەشکۆڵی (أ)دا هەبووە.

## بۆ موفتی پێنجوینی (مەلا عەبدوڵڵا)*

(بارک الله) لە موفتیی پێنجوین(١)
شیعرەکانی بەتامن و ڕەنگین
هەروەکو موفتیی فەلەستینی(٢)
بۆتە خەم خواری میللەتی میسکین
وەکو بەعزێ سەری نەکردووە بەگۆ
بۆ شەقی لاوەکانی ڕووسیمین
فیکری ئەو دێری کۆنە ئەم بیکرە
فیکری موفتی موافیقە بۆ دین
یا طەلەبکاری عیلمی کیژانە
یا بەکەسب و عەمەل ئەکاتە تەڵقین
گەرچی موفتی لە ڕوتبەیی شیعرا
نەیگەیاندۆتە شاعیری دێرین
غایەتی چونکە باشە مەوزووعی
لای هەموو بۆتە مەزهەری تەحسین
موفتیی شارەکەی سلێمانیش
وەکو بیستوومە گەیوەتە سەبعین**
ئافەرین بۆ ئەویش کەوا مەردە
فیکری بیکری نەبردە ژێری زەمین***

.....

* ئەم شیعرە لە ل٢٣٠-٢٣١ کەشکۆڵی (أ)دا هەبووە.



(١) موفتی پێنجوینی: ناوی مەلا عەبدوڵڵایە کوڕی مەلا کەریمە نازناوی موفتی پێنجوینی، ساڵی ١٨٨١ی زایینی هاتۆتە کۆڕی ژیانەوە لەحوجرە و مزگەوتەکانی کوردستان خوێندوویەتی، شاعیرێکی ڕیالیزمی شۆڕشگێڕ بووە. بەیەکێک لە قوتابییانی حاجی قادر دەناسرێ زۆربەی شیعرەکانی لە ڕۆژنامەکانی سەردەمی خۆیدا بەتایبەتی ڕۆژنامەی ژیان و ژین- بڵاو کراونەتەوە تا ئێستا دیوانەکەی بەتەواوی چاپ نەکراوە. ساڵی ١٩٥٢ی زایینی لە دنیا دەرچووە. هەزار ڕەحمەت لە گۆڕی.

(٢) موفتی فەلەستینی: مەبەستی حاجی ئەمینی حوسەینییە کە سەردەمێک ڕابەری گەلی فەلەستین بوو.

** لەم شیعردا مەبەستی مەلا عەبدولعەزیزی موفتییە کە ئەو کاتە تەمەنی گەیشتۆتە حەفتا ساڵ.

*** دووبارە لەم شیعردا هەر مەبەستی مەلا عەبدولعەزیزە کە لەو تەمەنەدا کچێکی هەژدە ساڵی مارە کردووە. (م.ن)

## لە ستایشی باخی مزگەوت*

مەدحی ئەم باخە بکەم ڕاست و حەقە
پڕ لە جۆری گوڵی ئاڵتوون تەبەقە
شەست پەڕ و (لالە عەباس) و (گوڵەناز)
وەکو ئەستێرە و ڕۆژ و شەفەقە
(تەرخوون)و(مەسکی)و(نەعنا) جوێ جوێ
خوار و ژوورن تەبەقەن عەن تەبەقە(١)
بەریی قەددی (چنار) و بییەکەی
هەروەکو قامەتی (عووجی عەنەقە)!(٢)
باسی مینایی شەرابی چ بڵێم؟(٣)
داخی مینایی شەڕاب و عەرەقە
وەسفی ئەم سڵقە لە کەرکووک بکرێ
سەد (کەمال زادە) لەوێ حاڵی شەقە
هەر کەسێ هاتە تەماشای وتی:
«ماشاء اللّه لمن قد خَلَقَ»

.....

* ئەم شیعرە لە ل١٧٦ی کەشکۆڵی (أ) و ل٣٩ی (ب) نووسراوەتەوە لە گۆڤاری (بەیان)ی ژمارە ١٤٢، ل١٧ بڵاو کراوەتەوە. دیارە شیعرەکە لە ستایش و مەدحی باخی مزگەوتی (بن تەبەقی عیرفان)دا وتراوە کە کەوتۆتە پشت مزگەوتی گەورەوە، مزگەوتێکی تریش لە پشت سەراوە نزیک مزگەوتی شێخ عەلی پەڕۆ هەیە پێی دەڵێن (بن تەبەقی هەرمنی).

(١) بەعەرەبی ئەم سێ وشە بەم شێوە دەنووسرێن (طبقاً عن طبق) واتە: پلە پلەو توێ توێ.

(٢) عووجی عەنەق: زەلامێکی ئەفسانەییە دەنگی هەیە و ڕەنگی نییە، دەڵێن: باڵای ئەوەندە بەرزە بەدەستێکی ماسی لە بنی دەریا دەردەهێنا و، بەدەستەکەی تریشی لە خۆری نزیک کردۆتەوە و برژاندوویەتی و خواردوویەتی.

(٣) باسی (کەشکۆڵی أ) بەحثی (سەرچاوەکانی تر).

## خێرت قوبووڵە*

کەسێ موطیعی خوا و ڕەسوولە
لە ڕێگەی دیندا لیرەی لا پوولە
«انما یعمّر مساجد الله»
لەبۆ ئەمثالی حاجی ڕەسوولە
هاتفێ بانگی لێ کرد ئەی حاجی
ساڵی تەئریخی: «خێرت قبووڵە»(١)

.....

* زێوەر ئەم سێ دێرە شیعرەی بەبۆنەی ئاوەدانکردنەوەی مزگەوتێکی شاری (پێنجوین)ەوە گوتووە کە بەمزگەوتی حاجی ڕەسووڵ بەناوبانگ بوو.

(١) ڕستەی «خێرت قبووڵە» بەحیسابی ئەبجەد مێژووی ئاوەدان کردنەوەکە دەردەخا کە ساڵی ١٣٥٣ی کۆچی دەگرێتەوە شیکردنەوەکەشی بەم شێوەیە:

[خ = ٦٠٠+ ی = ١٠+ ر = ٢٠٠+ ت = ٤٠٠ + ق = ١٠٠ + ب = ٢+ و = ٦+ ل = ٣٠+ ه = ٥ = ١٣٥٣ی ک.]

## ستایشی شاری بەغدا*

چ خۆشە مەنزەرەی جوانی شارەکەی بەغدا
کە شێخ و زاهید و صۆفی ئەخاتە سەر سەودا
حەدیقەکانی نموونەی بەهەشتە بۆ خۆشی
دروستە ناوی بنێی عەدن و (جنّة المأوی)(١)
ئەچیتە سەیر و تەماشای حەدیقەی غازی(٢)
پڕە لە بازی شکاری و ئاسکی سەحرا
لەسەر ئەریکە بەڕێکی کە چوویت و دانیشتی(٣)
هەزار حوور و پەری دێن و دەڕۆن بە بەردەمتا
نەمامی مەم وەکو دوو سێوی ئاڵ و لیمۆی زەرد
دەسی ئەخاتە دەسی، دیدە نێرگسی شەهلا
نیگاهی شاریعی غازی و ڕەشید و ئەمسالی
لە شانزە لیزەی پارس زیاترن بەصەفا(٤)
کەناری جادەدە درەختانی ڕێک و مونتەظەمی
میثالی قەددی حەبیبانی نازک و ڕەعنا
کە بچیتە سەیری قوصوور و دەوائیری ڕەسمی
بە جازیبەی فەرەحی دڵ دەخاتە ڕەقس و سەما



بچیتە کەرخی ڕەیاحین و گوڵ لەژێر ئەشجار
چ ئابدار و چ شیرینە ڕیزی دارخورما
بە پرتەقاڵ و کەبات و ترنج و لیمۆنی
کە بۆنی خۆش بە هەموو شاریعا ئەکەن ئیفشا(٥)
هەوا موعەتتەرە عالەم موعەنبەرە بێ شک(٦)
سەدای قومری و بولبول بەسە لەباتی غینا(٧)
بەشەو ئەبینی لەسەر ئەرز ئاسمانی یەکەم
ئەلەکتریکە کەواکیب کە شەوق ئەدا بەهەوا
کە سەیری دیجلە ئەکەی دێ بەسەد هەزار عەظەمەت
خوڕەو و ڕەی نییە ئەڕوا بەبێ هەرا و سەدا
دەماری جیسمی بڵند باعیثی حەیاتی وڵات
ئەوە، کە زینەتی داوە بەباغ و قەسر و سەرا
مەحەللی عیلم و مەنافیع و مەنابیعی ثەروەت
هەموو لە عاصیمەی ناو عیراق ئەبێ پەیدا
حەقیقەتەن ئەوە پایتەختی ظاهیر و باطین
پڕە لە شاه و وەزیرانی عالەمی ئوخرا
جونەید و سیڕڕی و بەهلوول و بیشر و کەرخی هەموو(٨)
موجاویرن لە حوزووری شاهی دین ئیمام موسا
ئەتۆ نەظەر مەکە ئەو قەسر و گونبەدی ظاهیر
لە بۆ تەوافی مەلەک بارەگاهی وا لە سەما
غوباری قەبری کلی چاوی جەعفەری و سوننی
نیگاهی مەرقەدی شادیی دڵی غەنی و گەدا
لە پاش ئیمامی زەمان مەرتەبەی کە باڵایە
جەنابی غەوثی زەمانە ڕەئیسی ئەهلی هودا
مەصافی تۆ نییە ئەم ساحە واسیعە (زێوەر)
لە بەحری ئەتلەسی بۆ تۆ مەحاڵە بێیتە شەنا
لە باتی مەدحی بخوێنە (علیهم الرضوان)
«علیه الف صلاة ورحمة ورضا»

.....

* ئەم پارچەیە لە ل١٣٢-١٣٤ی کەشکۆڵی (أ) وەرگیراوە.

(١) عەدن و جنة المأوى: دووباغی بەهەشتن.

(٢) حەدیقەی غازی: لە شوێنی (باب الشرقي) ئێسا بووە.

(٣) ئەریکە: کورسی.

(٤) شانزە لیزە: مەبەستی شەقامی شانزیلیزێی شاری پاریسە.

(٥) ئیفشا: بڵاوکردنەوە

(٦) موعەتتەر = معطر = عەتراوی. مووعەنبەر، معنبر: بۆنی عەنبەری لێ بێ.

(٧) قومری: باڵداڕێکی خاکییە لە کۆتر پچوکترە جووت جووت بەیەکەوە دەژین

(٨) جونەید: کوڕی محەممدی کوڕی جونەیدی بەغدادییە، ساڵی لە دایکبوونی دیار نییە. صۆفی و خواناسێکی بەناوبانگ بووە لە بەغدا هاتۆتە دنیاوە هەر لەوێش ساڵی ٢٩٧ی کۆچی ٩١٠ ز. لە دنیا دەرچووە. حلیە الأولیاء ج١٠/٢٥٥.

سیرِری: مەبەستی (السري السقطي)یە ئەمیش کوڕی موغەلەسی سەقەطییە ساڵی لەدایکبوونی دیار نییە صۆفی و زانا و مامۆستایەکی پایە بەرزی بەغدای ئەو سەردەمە بووە خاڵی جونەیدی بەغدایی بووە. ساڵی ٢٥٣ی کۆچی ٨٦٧ی زایینی لە دنیا دەرچووە. (الطبقات الصوفیة) ل٤٨-٥٥.

بەهلوول: کوڕی عەمری صەیرِفییە، ساڵی لەدایکبوونی نەزانراوە لە شاری کوفە لەدایک بووە و پێ گەیشتووە. دانا و قسەزان بووە (هارون الرشید) هێناویەتی بۆ بەغدا و زۆر قسەکانی پێ خۆش بوون بەڵام دوایی تووشی وەسوەسە و فکرکردنەوە بوو. بەشێت و بێ عەقڵیان لە قەڵەم داوە. ساڵی ١٩٠ی کۆچی ٨٠٦ی زایینی لە دنیا دەرچووە.

بیشر: بیشری حافی کوڕی (الحارث)ی کوڕی عەلی کوڕی (عبدالرحمن)ی مرۆزییە، پیاوێکی خواناس و صۆفییەکی مەشهوور و حەدیث زانێکی بەناوبانگ بووە. لە بنەڕەتا خەڵکی (مەرو) بووە بەڵام لە بەغدا دانیشتووە هەر لەوێش لە دنیا دەرچووە. (روضات الجنان) (ج١/ ٩٠).

مەعرووفی کەرخی کوڕی فەیروزی کەرخییە، یەکێکە لەهەرە پیاوە بەناوبانگەکانی پیاوانی صۆفی و دوعاگۆی سەردەمی خۆی. ساڵی لەدایکبوونی نازانرێ ساڵی ٢٠٠ی کۆچی ٨١٥ی زایینی لە دنیا دەرچووە (طبقات الصوفیة) ل٨٣-٩٠.

## ستایشی بەرزنجە*

### پابەندی...

پابەندی بەنی کـاڵەو و پڕ سـیـرمـە کـلاشم(١)
پەروەردەیی چەنگ سووتەکە و ساوەر و ماشم(٢)
من چیـمـە لە فـاسۆنی فـەرەنگ، چۆغـەیی لیـوی
تا شـاڵی مـەرەز یانە خـوری بێ بەقـومـاشم
دانیـشـتنی سـەرچاوەیی ئاوانی چیـاکـەم
نایدەم بەهەموو مـوڵکی جیـهـان گـەرچی گـەداشم
بۆ سـەیری گـوڵ و مـێـرگی نزاران لەبەهارا
چاوم وەکـو نێـرگس گـەشـە، مـەفـتـوونی هەواشم
بۆ نیکوی بەدی عـاڵەمی دنیـا، لە کـەنارم
بۆ دینی خـەڵک بێ زەرەرم نیـوە مـەلاشم



داخـم ئـەوەیـە هـاو وەتـەنم زۆری نـەزانـە
بەم دەردەوە ئەتلێـمـەوە، ئاو کـەوتووە ئاشم
هەرچەندە لە شـار دوور و لە(دێ)ش دەربەدەرێکم
پێم خۆشە کە کەوتوومە مەحەللی بەنی هاشم(٣)

.....

* ئەم شیعرە لە ل٣٨-٣٩ی سۆزی نیشتماندا چاپ کراوە، ئەمەشی لە پێشەوە نووسراوە: ساڵی ١٩٣٩ی ز کە مامۆستا زێوەر مودیری قوتابخانەی بەرزنجە بووە وتوویەتی.

(١) کاڵە: بریتییە لە پارچە چەرمێک قەراغەکانی کون دەکران و شریتی قایمی تێ هەڵدەکێشرا خەڵکی لە جیاتی کڵاش لە پێیان دەکرد.

(٢) چەن سووتەکە: چێشتێکە لە ترخێنەی وشک و ساوەر یا برنج دروست ئەکرێ.

(٣) بەنی هاشم: مەبەستی بەرزنجەییەکانە. کە ئەو کاتە زێوەر لە گوندی بەرزنجە مودیری قوتابخانە بووە وەکو باسمان کرد. ورده ئیشارەتێکی ناسکیشی تێدایە بۆ سەخاوەت و نان بدەیی بەرزنجەییەکان، ئیشارەتەکە لەمەوە هەڵدەستی کە وشەی (هاشم) لە مەعنادا بەو کەسە دەگوترێ کە خواردەمەنی بۆ میوان ئامادە بکا تێ گوشاو (تشریب) پێشکەش بەمیوان بکا.

## بۆ عەلی کەمال بەگ

### بەیانی حەقیقەت*

طەبیـعـەتم کـە هەڵ ئەنگووتووە لە وەضـعی زەمـان
خـەیاڵی شـیـعـر و غـەزەل لێم پەڕیوەتە سـەربان
کـە سـەیری حـاڵەتی مـیللەت ئەکـەم پەرێشـانە
منیش لە بەحـری غـەمـا ئەبمە مـاسـیی مـەلەوان
کەسێکی وا نییە غەمخواری قەومی بێ کەس بێ
ئەگـەرچی زۆر هەیە ئەربابی ثەروەت و سـامـان
کە خوێندمەوە غەزەتەی (ژین) عەلی کەمالم دی
کـە (شـا) بەیتی قـەصـیدەی سـەخایە بۆ کـوردان
دڵم گـەشـایەوە، طەبعم کـرایەوە دەردەم
لە شوکری هیـممەتی ئەو زاتە پڕ شەکر بوو زوبان
وتم: حـاتەم بەمـەڕێ یا بە وشـتـرە پیـرێ
سەخای ئەکـرد کـە ئەویش تایبەتی بوو بۆ میـوان
سەخای حەتەم کە لە دەرماڵی خۆی بوو جەبری بوو
لە عـەشـرەتی (تەی)ەوە نەیگەیاندە ناو شـەیبـان

عــەلی کــەمــالە کــە دوور و نزیکی گــرتووتەوە
بەفەضڵ و جوود و کەرامەت، بەجورئەت و ویجدان
ئەمە کە نیعمەتی بێ (مەنن) و بێ (ئەذی) ئەڕێژێ
بەســەر ڕەفــیق و فــەقــیــر و هەژاری ســەرگــەردان
عــەلی کەمالە بەمەردی و بەهیــمــەت و بەکەمالّ
مــەحــەللی مــەفــخــەرەتە، ڕەببی هەر بژی بۆمــان
قسەش لە(لوطفی)ئەکەم بێ دریغە لوطفی ئەویش(١)
بە خۆی و خزمەوە خزمەت ئەکەن نیهان و عەیان(٢)

.....

* زێوەر ئەم شیعرەی بۆ عەلی کەمال گوتووە کە دەوڵەمەندێکی خاوەن بەخشش و دڵ فراوان و خزمەت گوزاری کوردە و ئێستا لە لەندەن دادەنیشێ. مزگەوتی عەلی کەمال لە سلێمانی ئەو دروستی کردووە.
ئەم شیعرە لە (ژین)ی ژمارە ٦٩٦ی ساڵی ١٩٤٣دا بەناوونیشانی سەرەوە بڵاو کراوەتەوە.
(١) مەبەستی عەبدوڵڵا لوطفی کوڕی حاجی فەتحوڵڵا ئاغایە کە ئەمیش دەوڵەمەندێکی پیاوی شاری سلێمانی بووە زۆر یارمەتی فەقیر و هەژارانی داوە مزگەوتی عەبدوڵڵا لوطفی کە لە گەڕەکی چوارباخە لەسەر ئەرکی ئەم دروست کراوە، لەگەڵ خەستەخانەی منالّ بوون هەر لەو گەڕەکەدا.
(٢) نیهان و عەیان: نهێنی و ئاشکرا.

## شارێکی کوردستان (خانەقین)*

جــەننەتە بێ شــوبهــە شــاری خــانەقین
ئاوی ئەڵوەندیشی وەک مــائی مــەعین
دیمەنی ســەر پرد و ســەیری ئاوەکــەی
صــۆفــیی وشکیش ئەخــاتە هەڵپــەڕین
گەر لەسەر پرد هەر تەماشای ئاو بکەی
قــەت خەفــەت ناخۆی دڵت نابێ حــەزین
وێنەی وا کــــەم لە دونیــــادا هەیە
باغی جــوان ئاوی ڕەوان ئەهلی بەدین
ئەهلەکەی کورد و غەریب و دۆست و نەجیب
ڕوو گــوشــاد، دڵ شــاد و ئازاد و ئەمین
ســەیری ئەو شــارە ئەکــەن ئەهلی فــەلەک
داغ و حــەســرەتیــانە وەک ئەو ئەهلە نین
گەر تەماشای کۆشک و خانوویان بکەی
وا ئەزانــی لەندەنــە یاخــــۆ پــەکین



داری خــورمــا داری لێــمــۆ و پرتەقــاڵ
داری نــارنج و کــــەباتی چین بەچین
زینەتی داوە بەشــــار و جــــادەکــــەی
ئاســمــان حەســرەت کەشــە بۆ ســەرزەمین
قەیسەریی وەک کۆشکی قەیسەر عالییە
کــاســبی ڕووخــۆش و دەم پڕ پێکەنین
مــەعــهــەدی دینییــە ناو مــزگــەوتەکــان
پڕ لە ئیــســلامی حــەقــیــقی دوور لە کین
هەر حــەدیقــەی بۆی بچی چاو ڕوون ئەکــا
ســەوزە و گــوڵزارە زەرد و ســوور و شین
قــووەتی گــیــان، قــووەی نووری نەظەر
مــــەظهــــەری ئاثاری (ربّ العــــالمین)
جــادەکــانی مــونتــەزەم ڕێک و ڕەوان
پــڕ لــە ئــایــیــنــدە و ڕەوەنــدی نــازەنــین
بانگ ئەکەن بۆ ئەهلی سەر عەردی مەلەک
ئەو بەهەشــتــە (فــادخلوها خــالدین)

.....

* ئەم سروشت ئامێزە لە ژمارە ٦ی گۆڤاری گەلاوێژی ساڵی ٥ی ١٩٤٤ی ز لەگەڵ پێشەکییەکی کورت و پڕدا بڵاوبۆتەوە.

## بۆ ناجی بەگی هورمزی

ساڵی ١٩٣٨ی ز ناجی بەگ هورمزی قــائیقامی مەرکەزی سلێمانی بوو، مامۆستا (زێوەر) ئەم شیعرەی خوارەوەی بۆ ئەو گوتووە*.

قــال الوطن العــاجــز لي أين عــلاجي؟
قلت له: بشــراک لقــد جــاءک ناجي(١)
ئەم جــارە بەکــوردی وتی: ئەو زاتە بڵندە
تەعــریفی تەواوی بکە بۆم چۆنە مــیــزاجی؟
پێم وت شەرەف و فەضڵی لەگەڵ عیلمی تەواوە
وەک لیــرەی ئینگلیــزە لە هەر جــێگە ڕەواجی
فــەیز و شــەرەفی کــەعــبەت ئەبێ تۆ لە نەظەردا
ئەولادی ئەتۆ دەورەت ئەدەن هەروەکــو حــاجی

مەجمووعی لیواکە، هەڵ ئەکا ڕایەتی ئیقبالّ
ئەمجا لە پەنای مەعدەلەتی حەزرەتی (ناجی)

.....

* ئەم شیعرە لە ل٢٢٢ی کەشکۆڵی (أ)دا هەبوو.

(١) واتە: وڵاتی نەخۆش و پەڕاگەندە پێی گوتم نەخۆشم و بێ هێزم، کوا چارێکم بکە؟
وتم: مزگێنیت لێ وا ناجی بەگ بوو بەکاربەدەست و لێپرسراوت، چاری هەموو دەرد و ئازارێکت دەکا.

## چۆنیەتی ڕابوردووی شاری سلێمانی*

ئەوا مەنعی لە جەردە و دز کرا شاری سلێمانی
لەدەست (بارەش)چ تەدبیرێ ئەکەن مەئموری عوسمانی
بەهەر نەوعێ هەبوو سەددێ کرا بۆ بارەش و تۆزی
لە تاو قورِ چی ئەکەن؟ کەر قووت ئەدا بازاڕ و کۆڵانی
بە شۆسە و وشکەسی، ئێمە ئەوا چاری قورِیشمان کرد
عیلاجێ چۆن ئەکەن؟ بۆ کۆمەڵی کێچی بەهارانی
بە تەنظیفات و تەرتیباتی خانەش کێچ ئەوا کەم بوو
مەحەببەت چۆن ئەخرێتە دڵی ئەصناف و شێخانی

.....

* ئەم شیعرە لە ل٤٥ی سۆزی نیشتماندا چاپ کراوە. زێودر لەم چەند دێرە شیعرەی سەرەوەدا بەسەر پێیەکەوە بارودۆخی ئاوەدانی و کۆمەڵایەتی شاری سلێمانیمان لە ئاخرو ئۆخری دەسەڵاتداری عوسمانییەکاندا بۆ دەردەخا.

## لە ستایشی باخ*

چ گوڵزار و چ باخێکە؟ چ ڕەنگین و چ نەخشینە؟
بەهارستانی کیشمیر و نیگارستانی ماچینە(١)
گوڵی (شەست پەڕ)، گوڵی (جووری)، گوڵی (لاولاوی) خونکاری
یەکێ زەرد و یەکێ سوور و یەکێ ئاڵ و یەکێ شینە
بە ئەنواعی عەجائیب خۆی نومایان کرد لەبەرچاوم
کە صەف صەف گوڵ لەسەر گوڵ چین لەسەر چینە
مەگەر هیجرانی یاری دیوە ڕیحانەی سیا پۆشە(٢)
وەیاخۆ عەکسی ڕەنگی پەرچەمی مەفتوولّ و موشکینە(٣)
لەسەر یەک پێ گوڵی (سۆسەن) ئەڵێی خۆی ساقییێی باخە
بە جیلوە ئینتیظاری ئەمری شاهی پڕ لە تەمکینە(٤)
ئەوەند سوڵتان و شاهەنشاهی صاحیب ڕاییحەی تیایە



عەبیر بێزار ئەکەن لێرە وەکو من میسک و میسکینە(٥)
لەبەرگی گوڵ تەماشاکە بەمیثلی سوندوس ئەنوێنێ
بەڵێ غیلمانی فیردەوسە گوڵی بەم ڕەنگ و ئایینە(٦)
هەتا چاو بڕ ئەکا لالە عەباسی ئەصفەر و سوورە
هەتا دیققەت ئەکەی لاولاوی وەک نیلۆفەڕی شینە
بە شێوەی چاوی مەخمووری گوڵی لاولاوەکەی مەستە
بە ڕەنگی چیهرەیی زەردم گوڵی شەست پەڕ چ شیرینە(٧)
ئەڵێی شوبباکی ئەولادی حوسەینە ڕەنگی پەرژینی(٨)
کەوا سەرتا بەپا سەوزە نموونەی دەشتەکەی چینە
بڵێن بەو مەهە جەبینەی لالە ڕوخسارە: ئەویش بابێ
هەتا خەڵقی بڵێن: ئەم جێگە جەمعی ماهە و پەروینە(٩)
بڵێن: بەو زاهیدی خەڵوەت نشینی غافڵی عەشقە
کە بێ لەم جێگە ساکن بێ ئەگەر ئەو تالیبی دینە
دەخیڵم ساقی ئەمڕۆ بێ مەیی وەک لێوی خوت بێنە(١٠)
دڵت عاجز نەبێ جێی عوشرەتە نەک عوسرەت و قینە
دەخیل ئەی بادی شەبگیری لە هەرجێ تووشی بولبول بووی
بڵێ: (زێودر) بەتەنها مایەوە مەشغووڵی ناڵینە

.....

* ئەم شیعرە لە ل١٨٤-١٨٥ی کەشکۆڵی (أ) و ل٤٥ی کەشکۆڵی (ب)دا هەیە لە گۆڤاری (بەیان)، ژمارە ٩٠-٩١دا بڵاو کراوەتەوە.

(١) کیشمیر: ناوچەیەکە نێوان شیمالی هیند و پاکستان، وڵاتێکی زەراعی و بەپیت و بەرەکەتە، بەهاری لە جوانیدا بەناوبانگە. ماچین: وڵاتی چین کە بەپەیکەرتاشی و وێنەگەری بەناوبانگە.

(٢) ڕەیحانەی (کەشکۆڵی أ) - ڕیحانی سەرچاوەکانی تر.

(٣) مەفتوول: پێچ پێچ و لوول. موشکینە: وەکو میسک بۆن خۆشە.

(٤) جیلوە: ورشە و تیشک.

(٥) عەبیر: بۆنێکی خۆشە لە چەند بۆن پێکهاتووە.

(٦) غیلمان: کۆی (غلام)ە، ئەو کوڕە گەنجانەی خزمەتچی ئەهلی بەهەشتن. فیردەوس: ئەو بەهەشتەی حەزرەتی ئادەم تیا بوو تا دەرکرا.

(٧) مەخموور: مەست. چیهرە: ڕوخسار

(٨) شوبباک: پەنجەرە، شیش بەند، چوارچێوەیەکی ئاسنی تان و پۆی کون کونە سەر بەرەڵلایە بەسەر قەبری پیاو چاکانەوە دای دەمەزرێنن.

(٩) مەهە جەبین: مانگ ڕوو. لالە ڕوخسار: ڕوومەت سوور. ماهە: مانگ. پەروین: کۆمەڵە ئەستێرەی (کۆ).

(١٠) وەک لێوی (کەشکۆڵی أ) - وەک لەعلی (سەرچاوەکانی تر).

## ناخوونی جەوری ئەلەک*

ناخـوونی جـەوری فـەلەک، دەسـتی جـەفـایی ڕۆژگـار
دایدڕی ناگـــەھ گـــریبـــانی هەمـــوو ئەهلی ویقـــار
خـەنجـەری خـوون ڕیزی دەوران جەرگی ئیـسلامی بڕی
تیـغی دەسـتی مـووسلّی بوو کـافری کرد شـەرمـەسار
ڕۆژی طوغـــیـــانی وەلادەن کـــەوتە یادی ئەهلی دین
واقـیـعـەی قـەتلی حوسـەین و فـاجیـعـەی ڕۆژی شومـار
غـەم وەکـو طۆفـانی نوح ئافـاقی یەک سـەر گـرتەبەر
کـەشـتـیی عـەدل و سـیـاسـەت کـوا تیـا بگرین قـەرار
خـوێنی ئالی (مـوصطەفـا) صـەحـرای گـوڵگوون کـردەوە
دا ڕووخا قـەصری مرووەت، گوم بوو مایەی ئیفـتیـخار
نەسلی کاک ئەحمەد شەهیدی دەستی مەلعوونان ئەبێ
مـــاتی کـــردم ئەم خـــەمـــە نەمّا قـــەرار و ئیـــخـــتـــیـــار
کـەوتمە صـــەحـــرای بێ هۆشی، لە عـــالەم بێ خـــەبەر
هاتە بەر دیدەی خـــــەیاڵم ســـــوورەتێکی نازدار
تێ فکریم خوێنین کەفەن، شیرین سوخەن، زار و زەعیف
پێی وتم زۆر عـــاجـــز و مـــەحـــزوونم و خـــاتر فـــوگـــار
هەر کـــەسێ بۆ حـــەزرەتی شـــێخ مـــەرثیـــەی دانا بەدڵ
بۆچی من بێ بەش ئەکەن ئەی شاعیری شوهرەت شیعار
تۆ بەخـوێنی دڵ بنووسـە ئەحـمـەدە ناحـەق شـەهیـد
نامـــراد و نەوجـــەوان و نەوگـــوڵی ئالی کـــیـــبـــار
قـاتیلی جـەد کـووفـەیی بوو، قـاتیلی من مـووسـلّی
قـــاتیلی ئەو بوو یەزید، هیبی من یەزیدی نابەکـــار
کووفەیی وەک ئەهلی مەککە وان لە نیسبەت مووسلا
ڕەببی وێران بێ بە بادی فـــیـــتنەو و تەزویری نار
مـیللەتی وا تووشی زیللەت بێ لە دنیـا و ئاخـیـرەت
بوو بەدەشـتی کـەربەلا (باب السـرا) بۆ ئینتـیـحـار
مـەلعـەنەت کـار و شـەیاتین خـەسلّـەت و ئیبلیس خـوو
کـافـر و جـوو مـەشـرەبن، بێ مـەزهەبن هەم نابەکـار



عوومەریی وەک خوێنی عومەریان سەند لەئەولادی عەلی
دەک خەجالەت بن لە مەحشەردا لە خزمەت کردگار
من عـەلی ئەکـبـەر ڕەفـیـقم بێ چ باکم کـوشـتنە
ئیـرثە بۆ ئێـمـە شـەهادەت عـیـززەتێکە خـاکـسـار
غـەم مـەخۆن بۆم شـێخ هەتا تەنها نەبێ لەم غـوربەتە
من لە خـزمـەتیـا ئەبم خـزمـەت ئەکـەم لەیل و نەهار
زێوەرا خـۆم دای ئەنێم تەئریخی ڕاست و مـوعـتـەبەر
(غـیـر حق بو) سـاڵی قـەتلم بینووسـە بۆ یادگـار(١)

.....

* زێوەر ئەم شیعرەی بەهۆی شەهیدبوونی شێخ سەعید و شێخ ئەحمەدی کوڕی شێخ سەعیدی حەفیدەوە، کە لە مووسڵ ساڵی ١٣٢٦ی ک. شەهید کران وتووە، لە ل٢١٦-٢١٨ی کەشکۆڵی (أ)دا هەبوو.

(١) (غیرحق بو) ١٣٢٦

***

ئەم (تقریض)ە بۆ خوالێخۆشبوو مامۆستا مەلا سەعید ئەفەندی کابان وتراوە بۆ دەستخۆشی لێ کردن بەبۆنەی لە چاپدان و دانانی یەکەم قەواعیدی زمانی کوردی*.

تەمـاشـا و دیقـەدم لێکرد ئەکـەم تەحـسـینی ئەفکارت
مـوبارەک بێ لە مـیللەت ئەی ڕەفـیـقم تازە ئاثارت
حەقـیـقەت باغـەبانیت کرد لە صرف و نەحوی کوردیدا
هەمـــوو ئەهلی هونەر تەقـدیر ئەکـەن ئاثاری نازدارت
لە تأریخی هەزار و سێ سەد و سی و هەشتی هیجریدا
مـەتاعی قـاعـیـدەی کـوردیت نیـشـان دا بۆ خـریدارت

.....

* ژین، ژمارە ١٣٨٩، پێنج شەمە ١٩٥٨/٤/١٠.

## بۆ خدمەتی میری ڕەوشەن ضەمیرەمە عەلی بەگ زادە حەسەن بەگ تەقدیم

لە پاش عەرزی ئیحتیرام، غیاباً ئیخلاصی جەنابتانم بووە، چونکە مادە و شەوکەت و چیشمەتی ئەجدادی تۆم دیوە و، معنی ئاثاری خەیرییەی باپیرشت لە سەعدییە دیققەتم کـردووە. ئەوقـاف و مـزگـەوت و خـەیراتی دائیـمی مـەرحـوومی پاشـا نومـایانە. زۆر خۆشحاڵم کە زانیومە لەو گوڵزارە گوڵی وجوودی ئێوە باقی و سەرداره. (بناءً علیه) لە ئەثەری خەرافات لابەری خۆم بۆ یادگار نوسخەیێکم تەقدیم کرد ئەزانم کە جەنابتان

تێگەیشتووی پێگەیشتوون و چەند شیعریشم کردە ڕەفیقی کەباینی حەقیقەتم کردووە، بۆ ئێوە قەترە بەدەریایە وەکو لە ئاخری شیعرەکان گوتوومە لە صەد نەوەد و نۆی نوقصانە. ئەم ڕجای خوصووصییەم لە خزمەتدا ئەوەندەیە نە عەریضەکەم بەعەریضەی طەلەب بناسە و نە کتێبەکە لە ضیمنی هیچ مەطلەبێکا تەقدیم کراوە و بەئومێدی هیچ جائیزە و موکافات نە نێرراوە. ڕجا ئەکەم کە ئەویش هەر بەمەحەببەت و یادگاری قوبوولی بفەرموون. بێخود کە تەشریفی لە خدمەت دایە ئەزانێ و شارەزایە تا عومرم گەیشتووەتە ئەم وەقتە شیعر فرۆشیم نەکردووە و ئێوەش هەر وای بزانن بەگم.

موخلیستان

زێوەر ٩٤٦/١٢/١٠

**دوو حەسەن ئیبنی عەلی شوهرەتیان تاقانە**

(هاشمی النسب) ئەووەل، ئەوی ئاخر جافە
جەددی ئەو دانەری ئەحکام و شەریعەت بوو هەموو
جەددی ئەم تابیعی ئایات و حەدیثی ئەو بوو
ئەو ئیمامی دووەمین بوو، بەشەرەف بوو بەمەقام
وا ئەمیش ناوی ئەوی گرتەوە، نەی کردووە حەرام
ناوی بەگزادەی جاف تاکو لە مەیدانا بێ
باسی ساسانی لەناو گۆشەی نیسیانا بێ
ئەم لە سامانییەکان کەم نییە طەبع و هونەری
فەخرە بۆ میللەتی، بۆ عەشرەتی سەعی و ئەمەری
نەوەد و نۆی کەمە ئەم مەدحە لە صەد بۆ ئێوە
جارێ بام هێندەبێ، هەر باسی جنۆکە و خێوە

لەلایەن محەمەدی مەلا کەریمەوە بەشێوەی نوێ نووسراوەتەوە زێوەر خۆی بەشێوەی کۆنی فارسی ئامێز نووسیویە دیارییەکەشی کە بۆی ناردووە، (چیرۆکی خێوی ناو مزگەوت و سۆفی کەریمی چەرچییە).

دەقی ئەو نووسراوەی خوالێخۆشبوو حەسەن بەگی عەلی مەحموود پاشای جاف کە لە کەشکۆلی باپیریا نووسیویەتەوە، کە لەلایەن مامۆستا زێوەرەوە بۆی هاتووە.

**حەسەن فەهمی بەگ ئەڵێت:**

جەنابی شاعیری مەشوور زێوەر ئەفەندی کە لام وایە تامی جەنابی بێخود ئەدا. ئەم شیعرانەی لە ڕووی لطفەوە لەگەڵ کاغەزێکی شیرینی و پڕ لە مەرحەمەتدا بۆ ناردبووم



زۆر سوپاسی لطف و مەرحەمەتی ئەم زاتە بەقیمەتە ئەکەم کە بەبێ ئەوەی قطعاً بەخزمەتی گەیشتبم وا بەمەرحەمەت منی یاد فەرموو بوو.

کتێبێکی ئەم زاتە تألیف کردووە موفادەکەی ئەمەتە: کە مندالانتان بەباسی جنۆکە و دێو و غۆل ترس مەخەنە دڵیانەوە.

١٤/ کانون اول ٩٤٦ – حەسەن فەهمی جاف

**دوعای خالیسانەم***

بمێنێ مـــوئەبەد خـــودایە ئیـــلاهی
بە شەوکەت بەحورمەت مەلیک نام و جاهی
لەســـەر تەخـــتی عـــالی نەبینم زەوالی
بڵندبێ جـــەلالی ئیـــلاهی ئیـــلاهی
لە هەرچی بەڵابێ بەدڵخـــۆشی لابێ
ببـــێـــتـــە گـــوڵســـتـــان ڕێی جـــاهی ڕاهی
عـــەدویی جـــاهی دووچاری جـــاهی بەڵابێ
هەمـــیـــشـــە مـــوزەفـــەر بمێنێ ســـپـــاهی
مەلیک خەسڵەت تۆی حەصاری هەموو کورد
حـەقـیـقـەت لە بۆ مـیللەت خۆت پەناهی
لە تەعجیزی میللەت و لەعصیانی یەک یەک
مـــەڕەنجێ ببـــەخـــشـــە گـــوناهکار گـــوناهی
لە یەک ڕەنگ نەخـولقـاوە گـوڵزاری عـالەم
گـــوڵی زەرد و ســـوورە جـــەلایە گـــیـــاهی
عـەدووت شـەرمـەزارە چ مـوسلیم و چ کـافـر
لە ڕووتا بەدەس تاکـــو نەکـــرێ کـــلاهی
حـــقـــوقت نەپرسن ئەگـــەر ئەوروپایی
بســـووتێ بینای مـەحکەمـەی صـولحی لاهی
دەمێ بوو بەئومـــێـــدی ئەم ڕۆژە بووم من
ببـــینم بەکـــوردی ئەوامـــر و نەواهی
شـــوکـــور دیم ئەوی ویســـتم ئەمما تەواوی
ببـــینم لە بۆ کـــورد تەواوی ڕەفـــاهی

* ئومێدی ئیستیقلال ساڵی ١ ژمارە ١٨ لاپەڕە ٣، ١ی شەعبان ٣٤٢، ٦ی مارت ١٣٤٠.

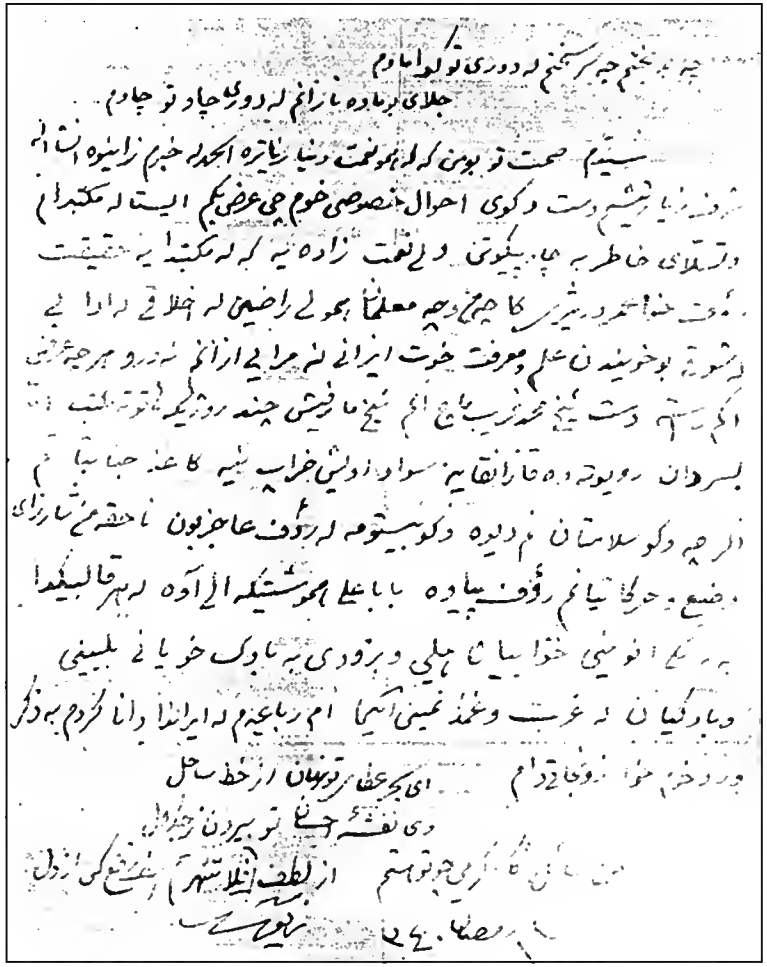

ساڵی ١٩٢٠ی ز. کە شێخ مەحموود لە هیندستان دێل بووە مامۆستا زێوەر ئەم هەڵبەستەی خوارەوەی بۆ ناردووە*

چ بەدبەخت چ سەر سەختم لە دووریی تۆ کەوا ماوم
جەلای چۆن ماوە نازانم؟ لە دووریی چاوی تۆ چاوم
چ بێ ڕەنگم چ دڵ تەنگم؟ لەناو جەمعی خەلائیقدا
وەکو غونچەی نەپشکووتوو لە گوڵبون دوورو داماوم(١)
چ خامۆشم؟ چ بێ هۆشم لە بادەی ساقی یی دەوران
لە مەجلیسدا لە مەحبەسدا بەوێنەی بەردی بن ئاوم



چ دەرویشێکی بێ پیرم چ عەبدێکی بەبێ میرم(٢)
وەکو کەلله دەفێکی بێ زریزە و خاوەن و خاوم
چ ساڵێکە؟ چ حاڵێکە تەرەققیم بۆتە مەعکووسی
غەمم سەد قاتە شادیم ماتە هەر شەو مانگی گیراوم
چ بێ عارم؟ چ غەددارم وەفام خستۆتە ژێر پێتان
وەها ثابیت قەدەم ماوم ئەڵێی سووتاوە هەنگاوم
لە کوێتە (زێوەر)، ئەم دەردە حەکیمی لوطفی مەولایە
پەرێشان دێم دەچم، دەبزووم وەکو صەیدێکی ناو داوم

* ئەم شیعرە لە ل٢٣١-٢٣٢ی کەشکۆڵی (أ)دا هەبوو ئەو زانیارییەی سەرەوەشی لە پێشەوە نووسراوە، واتە ئەو کاتە شێخ مەحموود لە هیندستان بووە، کەچی نەجمەدین مەلا لەنیوە دێری شیعری کۆتایی لە وشەی (کوێتە) سەرنجی بۆ ئەوە چووە کە (کوێتە) مەبەستی کوێت بووبێ بۆیە لە پەراوێزی ل٢٣٢ی کەشکۆڵەکە نووسیویەتی «هەرچەندە ناوونیشانی ئەم هەڵبەستە ئەڵێ هەڵبەستەکە نێرراوە بۆ هیندوستان بەڵام بەوەدا کە ئەڵێ: (لە کوێتە زێوەر) ئەبێ شێخ مەحموود لە دیلی ڕزگاری بووبێ وە هاتبێتەوە ئەمارەتی کوێت» بەڵام وابزانم بۆچوونەکەی (نەجمەدین مەلا) لە شوێنی خۆی نییە و (لە کوێتە) مەبەستی ئەوە بێ تو هێشتا جارێ لە کوێتە و چت دیوە!!.

(١) گوڵبون: درەختی گوڵ یان چەپکە گوڵ.

(٢) پیر: مەبەستی (شێخ)ە. عەبد: کۆیلە.

## موژدەبێ*

موژدەبێ یاران کە شاهی دیدە مەستان هاتەوە
ساقی یی بەزمی طەرەب بۆ مەی پەرستان هاتەوە(١)
با، بەنەغمەی دڵ گوشا بولبول لەگەڵ قومری بڵێن:(٢)
غونچەیی خۆش بۆی باغ و سەروی بۆستان هاتەوە(٣)
ساقی و موطریب، مەی و نەی بیننە جەولان و جۆش(٤)
شاهی صەدری مەجلیس و شەمعی شەبوستان هاتەوە(٥)
ئافتابی چاوی مەستی کەوتۆتە ژێر قەوسی بڕۆ(٦)
با گەدایان قوڕ بەسەربن فەسڵی زستان هاتەوە
دیدە عەبهەر، قەد سنەوبەر، ڕوو قەمەر، موو عەنبەرە(٧)
چەندە ڕەنگینە! بەهاری گوڵ بەدەستان هاتەوە
دیدە حەیران بوو لە نەظظارە و تەماشاکردنی
شاهی (ئەسکەندەر) لە ئاوی تاریکستان هاتەوە(٨)
(زێوەر) ئەمجا بەس بەیان کە شەکوەیی ئەحوالی خۆت
وا موعینی بێ نەوا و بەخت سستان هاتەوە

* ئەم شیعرە لە ل١٨١-١٨٢ کەشکۆڵی (أ) و ل٤٣ی کەشکۆڵی (ب)دا هەیە لە گۆڤاری (بەیان)ی ژمارە ١٤٢ ل١٨دا

بلاو کراوەتەوە.

نەجمەدین مەلا لە کەشکۆڵی (أ) دەڵێ: زێوەر ئەم شیعرەی بۆ خۆشەویستێکی کە لە ڕێگای دوورەوە هاتۆتەوە نووسیوە، (دیارە شێخ مەحموودی حەفید بووە.)

(١) بەزمی طەرەب: بەزمی خۆشی و ڕابواردن.

(٢) قومری: باڵدارێکی خاکییە لە کۆتر پچووکترە جووت جووت بەیەکەوە دەژین.

(٢) خۆش بۆ: بۆن خۆش.

(٤) ساقی: شەڕاب گێڕ. موطریب: گۆرانی بێژ.

(٥) صەدری مەجلیس: پێشەوا و پیاوماقووڵی مەجلیس. شەمعی شەبیستان: لە کوردەواری دەگوترێ (شەمعی شەبوستان).

(٦) ئافتاب: خۆر.

(٧) عەبهەر: نێرگس. عەنبەر: گیایەکی بۆن خۆشە، هەروەها عەنبەر بەمایەیەکی بۆن خۆشیش دەڵێن کە لە ناوسک یان ڕیخۆڵەی جۆرە ماسییەک دەری دەهێنن.

(٨) ئەسکەندەر: ئەسکەندەری مەکدۆنی کە لەلای هەولێر لەشکری دارای ئێرانی شکاند و وڵاتەکەی داگیر کرد. دەڵێن: ئەسکەندەر زۆر بەشوێن ئاوی حەیاتدا گەڕاوە و بەڵام نەیدۆزیوەتەوە، گوایە کانیاوی ئاوی حەیات لە تاریکیدایە تەنها خدری زیندە دۆزیویەتیەوە و لێی خواردۆتەوە بۆیە تا ڕۆژی قیامەت نامرێ.

## ڕۆژی جەژن*

ڕۆژی جەژن ئەطفالی وردە پوولی جەژنانەی ئەوێ
هەریەکە لای باب و مامی ڕوپیە یا ئانەی ئەوێ
دوختەری نەوڕستە بۆ زیادیی جوانی و زینەتی(١)
وسمە بۆ ئەگریجە، بۆ پرچی خەنە و شانەی ئەوێ
هەرزەکار و کوچە گەرد و خوێڕیانی ناو گەڕەک
هەندێ زوڕنا و هەڵپەڕین، هەندێکی مەیخانەی ئەوێ
تاجیرانی موعتەبەر بۆ خزمەتی میوانیان
نوقڵی بەمباو ڕاحە و و حەڵوای گەزۆی بانەی ئەوێ
شێخ (عصام الدین) و ئەمثالی لە دەروێش و مرید
شەککەر و گیسک و برنج و ڕۆنی شێخانەی ئەوێ
بۆ مەعاشی خۆی و ئەم خەڵکە ڕەئیسی ماڵیات
دەفتەری ئەعشاری تازە و قەیدی بزنانەی ئەوێ
سواری ئەسپی خۆی ئەبێ لای نوختەکان سووڕی ئەدا
(عەبدول ئاغای) ئاشناشم باجی بارانەی ئەوێ
بێینە سەر باسی ڕەئیسی داخیلیەی مەملەکەت
خەلعەتی خاصی مەلیک، ئینعامی شاهانەی ئەوێ



نەسلی پاکی شێری یەزدان شێری حەق زاتی مەلیک
حەزرەتی شێرانە و ئاثاری مەردانەی ئەوێ
(زێوەر)یش لەم ڕۆژەدا چون دوعا مەقبووڵ ئەبێ
هەر دەوامی ڕیفعەتی تاجی ملووکانەی ئەوێ
بەرقەرار و پایەدار و نامداری کەی خوا!!
تا فەلەک بۆ زیب و زینەت ئەم ستارانەی ئەوێ

.....

* ئەم شیعرە لە ل٢٣٤-٢٣٥ی کەشکۆڵی (أ)دا هەیە، لە سەرەتای شیعرەکەشەوە نووسراوە (مامۆستا زێوەر ڕۆژێک لە پێش جەژندا ساڵی ١٩٢٣ی ز کە شێخ مەحموود حوکمدار بووە ئەم هەڵبەستەی وتووە و بۆی ناردووە).

(١) دوختەری نەوڕستە: کچی تازە پێگەیشتوو.

## نزا*

دەخیل ئەی نوور بەخش ئەی شێخ عیسا(١)
جگەر گۆشەی بەڕاستیت وا لە حەپسا
پەناهی عالەمێکی، نوور بەخشی(٢)
تکای شێخی جیهان سوودی نەبەخشی
تکای تۆ با لە دەرگاهی خوا بێ
کە شێخ مەحموود بەئاسانی ڕەها بێ(٣)

.....

* ئەم سێ دێرە شیعرە لە ل٢٤٧ی کەشکۆڵی (أ)دا هەبوو دیارە کاتێک گوتراوە کە شێخ مەحموودی نەمر لە حەپسخانە بووە.

(١) نوور بەخش: مەبەستی سەییید محەممەدی نوور بەخشە کە کوڕی بابا عەلی هەمەدانییە و برای شێخ عیسا و شێخ موسایە، وەکو لە مێژوودا نووسراوە گوایە سەییید محەممەد و شێخ عیسا و شێخ موسا لە حەج گەڕاونەوە، ویستوویانە بچنەوە بۆ هەمەدان، لە بەرزنجە شێخ عیسا و شێخ موسا ماونەتەوە و بەرزنجەیان ئاوەدان کردۆتەوە، بەڵام سەییید محەممەدی نوور بەخش ڕێیشتۆتەوە بۆ هەمەدان، بناغەدانەری طەریقەی (نوور بەخشی)ش هەر ئەم بووە.

(٢) نوور بەخشی: وەکو طەریقەییێکی صۆفیگەری و خوا پەرستی بووە هەروەها نازناوی شیعریی شێخ مەحموودی نەمریش بووە.

(٣) ڕەهابێ: ڕزگاربێ.

## کێ شێخە*

لە بۆ جەڕڕی مەنافیع لای هەموو پیر و جوان شێخە
لە بۆ دەفعی مەناهی گۆشەگیر و بێ زمان شێخە
لە بۆ تەفرەی خەلایق هەروەکو تەییارە سەییارە(١)
بەتەسبیح و بەتەهلیل و بەڕیش و تەیلەسان شێخە(٢)

ئەگەر شێخت ئەوێ لادە لە ڕێگای خانەقا و تەکیە(٣)
ئەتۆ ئەقڵ و کەماڵت بێ، بێ بزانە: کێ بەشان شێخە
جونەید و شێخی سیرر و (غەوثی بەغدا) شێخی میحرابن(٤)
عەیاز و خالید و تاریق، ئەمیر نەورۆزمان شێخە(٥)
مەڵێ: شێخ زۆر کەمن بێ دەستەڵاتن چونکە عەشرەت نین
ئەتۆ ئیعلانی خواردن کە لە ئەرز تا ئاسمان شێخە
یەکێکە سەد هەزار دێنێ، کەلامێکی چ مەقبووڵە؟!
لە ئەولادی عەلی تەنهایە شێخ مەحموودیان شێخە(٦)
چراغی مولکی کوردستانە نووری چاوی ئیسلامە
خوا حیفزی بکا بۆ حیفزی نام و خانەدان شێخە

.....

* ئەم شیعرە لە ل١٠٥-١٠٦ی سۆزی نیشتماندا چاپ کراوە.

(١) سەییارە = سیّارة: خۆشڕەو، خێراڕەو (مەبەستی ئەوەیە کە کۆڵکە شێخ بۆ هەڵخەڵەتاندنی خەڵکی لێزان و کارامەیە).

(٢) تەیلەسان = طیلسان: بەرگێکی سەوزە هەندێ کەس لە شێخ و دوعاگۆ لەبەری دەکەن.

(٣) خانەقا: جێگای خواپەرستی پەیڕەوای تەریقەتی نەقشەبەندی. تەکییە: جێگای خواپەرستی پەیڕەوانی تەریقەتی قادرییە.

(٤) جونەید (ابو القاسم الخزاز) صۆفییەکی بەناوبانگی بەغداییە، دەڵێن: سێ جار چووە بۆ حەج بەبێ ئەوەی سواری وەڵاخ بێ، دامەزرێنەری ڕێبازی طەریقەتی جونەیدییە ساڵی ٩١٠ی زایینی لە دنیا دەرچووە.

سیرر: مەبەستی سەرِیری سەقەطییە (سری بن المفلس) صۆفییەکی مەشهوورە ساڵی ٨٧٠ی زایینی لە بەغدا لە دنیا دەرچووە.

غەوث: مەبەست شێخ عەبدولقادری گەیلانییە ١٠٧٨-١١٦٥ زایینی.

(٦) مەبەستی شێخ مەحموودی نەمرە کە ئەو کاتە یەکە پیاوی کوردستان بووە ئالای شۆڕش و ئازادیخوازیی هەڵکردووە و دژی داگیرکەری ئینگلیزی جەنگاوە زیاد لەوەش شێخاتی و ڕێوشوێنی باوک و باپیرانی خۆشی بەجێ هێناوە.

### بۆ خزمەت شێخ مەحموود*

مەیلت هەیە ببینی ئەگەر خالیدی وەلید
هەستە بچۆرە زیارەتی مەحموودی شێخ سەعید
من ناگەمە حوزووری کە دامانی ماچ بکەم
توخوا وەکالەتم بکەن ئەی بەرق و ئەی بەرید
عەرزی بکەن کە بەندەی تازە و قەدیمی خۆت
زێوەر دوعای نەجات و حەیاتت ئەکا مەدید
بۆ دائیمی شەرافەت و مەجدت لە عالەما
ئەورادی مونحەصیر بووەتە ذیکری یا مەجید



ئازادەگی لە بەندەگی ناکا طەڵەب ئەبەد
تۆ خۆش بی بابێنێ لەناو دائیرەی عەبید

.....

* ئەم شیعرە لە ل٢٣٦ی کەشکۆڵی (أ)دا هەبوو هەروەها لە ل١٢ی دەستنووسی شاعیریش هەبوو هیچ جیاوازی لە نێوانیاندا بەرچاو ناکەوێ.

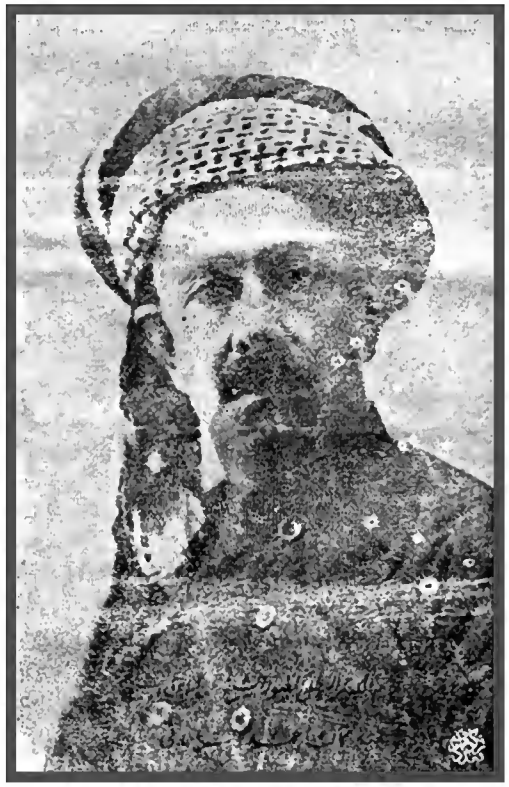

این مکتوب بجناب ملا فائق همدیه نمودم بیار کار نازد
مستقید بهر بندگرد دارجو دارم از برادران که برای مسلمانان
از موصد مظلوم اک تکا آل غر باینده داعی راز
از دنیا ... نمودم نکنند ... ۳۸/۹/۱۰

## دیسان بۆ خزمەتی شێخ مەحموود*

لە شوکری نیعمەتی تۆ و خالقم هەتا ماوم
هەرچی بڵێم و بنووسم بزانە خەڵەفاوم
(علیک الف سلام) یا وەلی نیعمەت
غوباری پاکی ڕەهی تۆیە سورمەیی چاوم
وەها مەزانە کە زۆر نانووسم عەریزەی حاڵ
لە حوببی ئەصڵی یو زاتی کە بوومە شێواوم
فیدایی لوطف و وەفا و دیانەتی ئێوەم
منیش ئەناسی کە ئیسلامی ضیدی ئیسلاوم(١)
مونافیقی و ڕیا و درۆم لەلا کوفرە
هەمیشە مات و پەرێشانی مانگی گیراوم

* ئەم شیعرە لە ل٢٣٦ی کەشکۆڵی (أ) وەرگیراوە.
(١) ئیسلاو: مەبەست قەومی سلافە کە بریتییە لە قەومی ڕووس و یۆغۆسلافیا.

## بۆ خزمەتی شێخ مەحموود

بەحەپسی یوسفی ثانی دڵی عالەم موکەددەر بوو
دڵی زیندان بەتالع بۆ بەدیداری مونەوەور بوو
لە تەشتی سینە و جامی سەرا سەد پەنجە ئەشکێنم
هەتاکو مژدەیەکم دێتە گوێ ئەو مانگە وابەر بوو

بۆ ڕۆژنامە و گۆڤارەکان

## ئەی خوێندەوارەکان*

ئەی خوێندەوارەکان و ئەدیبانی موحتەرەم
دایم بەهێزی خزمەوە هەر شوکرتان ئەکەم
ئاثاری جوود و جەهد و جەوان مەردیی ئێوەیە
ساڵی یەکەم تەواو بووە و کەوتمە دووەم
تا ئێوە قەدر و حورمەتی منتان لەلا هەبێ
شەوقم ئەگاتە مەملەکەتی تورکیا و عەجەم
ئیمداد و لوطفی ئێوە ئەگەر ڕوو نەکاتە من
بێ شوبهە من ئەکەومە بوخار و غوبار و تەم



ئەوسا نە دەنگ و ڕەنگم ئەمێنێ نە شوهرەتم
نە خزمەتم، نە ڕەونەقی ئەفکاری موحتەشەم

* مامۆستا زێوەر ئەم کۆپلە شیعرەی بەناوی گۆڤاری گەلاوێژەوە وتووە. لەیەکەم لاپەڕەی گۆڤاری ناوبراو ژمارە ١-٢ی ساڵی ٢ کانوونی دووەم و شوباتی ١٩٤١ی ز دا بڵاو کراوەتەوە. لەسەرەتاوە لێی نووسراوە «بەناوی گەلاوێژەوە» لە کۆتایی کۆپلەکەشدا زێوەر نووسراوە.

## بۆ گۆڤاری گەلاوێژ*

گەلاوێژم ئەوێ وەک مانگی چواردە
کە شەوقی ڕوو بکاتە شاخ و هەردە
گەلاوێژم ئەوێ وەک مانگی تابان
کە ئاوازەی بگاتە غەرب و یابان
گەلاوێژم ئەوێ کانی ئەدەب بێ
لە بۆ ئەهلی ئەدەب مایەی طەرەب بێ
ببێتە فێنکی بەخشی دڵی گەرم
لەسەر ڕێگای حەقیقەتدا نەکا شەرم
گەلاوێژم ئەوێ هەروەک موحامی
بە قووەت بێ، بەقیمەت بێ کەلامی
گەلاوێژم ئەوێ بۆ میللەتی خۆی
وەها نەدوێ کە ببڕێ نان لەگەڵ دۆی
لە بۆ پێشکەوتنی ئەهلی وڵاتی
زەرەر ناکا بکا صەرفی حەیاتی
ببێتە باخچەییێکی عیلم و ئەخلاق
بڵاوکا بۆنی خۆشی بۆ سەر ئافاق
ئەگەر وابێ ئەمینم من لە دوایی
ئەبێتە ڕەهبەری، تەوفیقی خوایی

* زێوەر ئەم شیعرەی بۆ گۆڤاری گەلاوێژ گوتووە.

## ئەمڕۆ*

ئەمڕۆ بەناوی میللەتی کوردی بەدڵ بەگیان
تەبریک ئەکەم (ژیانەوە)مان ناونرا (ژیان)

فەئلێکی خەیری میللەتە یەعنی کە قەومی کورد
صوبحی حەیاتی ڕەوشەنە پێشڕەویەتی ژیان
پەروەردەیی حیمایەی لوطفی حوکوومەتە
بۆیە بەسام و نامە وەکو شێرەکەی ژیان
فیکری موخالەفاتی وەطەن مەحو ئەکاتەوە
ئەهلی مەعاریفی بەقسەی خۆشی خۆی ژیان
یارەب! دەوامی خزمەتی ئەم ڕۆحی میللەتە
لای تو طەلەب ئەکەم بە سەعادەت بەبێ زیان

.....

* زێودر ئەم شیعرەی بەهۆی گۆڕینی ناوی ڕۆژنامەی ژیانەوە بە ژیان وتووە. لە ل٤٧-٤٨ی سۆزی نیشتماندا بلاو بۆتەوە.

## بۆ گۆڤاری ڕۆژی کورد

چەندە شیرین زبانی ڕۆژی کورد
شەکەر ئەفسانە دەهانی ڕۆژی کورد
مەظهەری تەقدیری ئەربابی دڵە
ئەهلی دەرکە مەدح خوانی ڕۆژی کورد
دوور لە هەور و صاعیقە و تۆز و غوبار
جورمی صافە ئاسمانی ڕۆژی کورد
خەم بووە بۆ جەلبی قەلبی عالەمێ
ئافەرین بۆ ئەبرووانی ڕۆژی کورد
گوڵشەنێکە پڕ لە نووری مەعریفەت
دەستی نەرزێ باغەبانی ڕۆژی کورد
لەفظ و مەعنای مەعدەنی هەر حیکمەتە
ڕەببی باقی بێ بەیانی ڕۆژی کورد

گۆڤاری «ڕۆژی کورد»، ئەستەموول، ژمارە ٤، ٣٠ ئاغستۆس ١٣٢٩ ڕۆمی (١٩١٣).

## بۆ بانگی کوردستان*

(بانگی کوردستان) نیشانەی هوشیاریی میللەتە
بۆ ئەسەر خوانی مەعاریف تەذکەرەی سەر دەعوەتە(١)
دەورەی ئیقبالە دەورەی بانگی کوردستانمان
بانگی صوبحی صادیقە، بەم دەنگە هەستین فرصەتە(٢)



سایەی باڵی هومایە بازی زەرڕین شاپەرە(٣)
چوونە ژێر سایەی نیشانەی بەختیاری و دەوڵەتە
باخچەییێکی پڕ گوڵە دەریاچەیی پڕ گەوهەرە
ڕەنگ و دەنگی فەیض ڕێژە نیعمەتی بێ مینەتە(٤)
بۆ تەرڕەقی قەومی کورد و داد خواهیی حاڵییە(٥)
تەرجومانی حاڵی زاری میللەتی کەم قودرەتە
بانگی کوردستان لە خارا و حەریر لایق ترە(٦)
دەک موبارەک بێ بەباڵای قەومی کورد ئەم خەلەتە(٧)
ئاسمانێکە سەراسەر مەطلەعی نەجمی وەفا(٨)
گوڵستانێکە سەراپا مەظهەری سەد ڕەحمەتە
ئەم جەریدە تازەیە جەرەدەی جەهالەت لا ئەبا
سێ زوبان، سێ تیری دەستە واسیطەی سەد نەصرەتە(٩)
ڕەببی بۆمان هەر بمێنێ خادیمی مولک و وەطەن
ئەم لە بۆ پێشکەوتن ئەمڕۆ پشتیوان و قووەتە

.....

* زێودر ئەم شیعرەی بەبۆنەی دەرچوونی ڕۆژنامەی «بانگی کوردستان»ەوە گوتووە و لە ٢ی ئەغستۆسی ساڵی ١٩٢٢ی ز لە ژمارە ١ی هەمان ڕۆژنامەدا بەعینوانی (موبارەک بادی) و بەناوی زێودر بلاو بۆتەوە.
لە ل٤٨-٤٩ی سۆزی نیشتیمانیشدا چاپ کراوە.

(١) خوانی مەعاریف: سفرە و خوانی زانستی.
(٢) بانگی صوبحی صادق: بانگی بەیانی کە لەگەڵ دەرکەوتنی صوبحی صادقدا وەختی دێ.
(٣) هوما: باڵندەییێکی ئەفسانەیە.
(٤) فەیض: بەرەکەت
(٥) داد خواهی: داواکردنی عەدالەت و دادپەروەری.
(٦) خاراو حەریر: دوو جۆر قوماشن.
(٧) خەلەت: خەلات و بەرگ و پۆشاک.
(٨) مەطلەعی: شوێنی هەلاتنی ئەستێرە و مانگ و ڕۆژ.
نەجم: ئەستێرە
(٩) ئاماژەیە بۆ ئەوە کە ڕۆژنامەی «بانگی کوردستان» بەکوردی و فارسی و تورکی دەرئەچوو لەبەر ئەوە ئەڵێ: سێ زووبان سێ تیری دەستە.

## سەرگوزەشتە*

تەحصیل دیدەیێ صاحێب شەهادات(١)
لەگـەڵ ڕەفـیـقی کـەوتە بەیانات
تەعـریفی حـاڵ و ئەحـوالێ ئەکـرد
بۆ زۆر پێـشکەوتن خـەیاڵێ ئەکـرد
وتی: ئەی ڕەفـیق! ئیـشمان زۆر چاکە
سەیری جـادە کە ئێستا چەند پاکە
لە پێـشکەوتنا بووینە ئەوروپا
نوقـصانمان نیـیە ئیللا فـابریقـا(٢)
ئەنواعی یاری و قـومـار ئەزانین
سـمـێڵ ئەتاشین هەروەک ئەڵمـانین
لە فـەننی فـتـبـۆڵ وەکـو ئینگلیـزین
لە بیـلاردۆدا ئوسـتـادی ڕیزین
شـێخ و مـەلا و صـۆفـیـمـان پەشـمـە
ئینسـانی وشک قـابیلی خـەشـمـە
ئیـتـاڵیـا چۆنە دەرحـەقی پاپا
ئێـمـەیش هەروایە دەرحـەق عـولەمـا
جـاران بەسـیـرڕی لە ناو جـوولەکـان
عـەرەقـمـان ئەخـوارد، لە ترسی ئەوان
ئێستا سەربەستین لە کـووچە و بازاڕ
عـەرەق و شـەراب ئەکـرین بێ ئازار
مـەعـاشـمـان ببێ بەدووسـەد دینار
فلسێکی نادەین قـەت بەکـەس و کـار
ئیـقـتـیـصـاد فـێربوون فـەننێکی باشە
با کـەسێ نەڵێ: مـەعـاش بەلاشـە
شـەو لە سـینەمـا و لەناو تیـاترۆ
یا لە چاخـانە و یاریی بیـلاردۆ
سـەد شکسـپـیـر و هۆگـۆمـان هەیە(٣)
هەزار ڕەجـاڵی (تۆکـیـۆ)مـان هەیە
لە سـایەی ڕادیۆ ئەحـوالێ عـالەم
لێـمـان گـوم نیـیـە نە زۆر و نە کـەم
ئەوا تووتنیش بوو بەئینحـیـصـار
ئەویش قـازانجی فـەقـیـر و هەژار
پەکـیـان ناکـەوێ توجـاڕی تووتن
کـەتیـرە و مـازوو خـوری و ڕۆن ئەکـرن
توخـوا خـۆش نیـیـە لەلات ئەم دەورە
نە غـەدر مـاوە نە وەخـتی جـەورە
ڕەفـیـقـیش وتی: هەر ئەمـە، ڕێت بێ
هیچ عـاجز مەبە «باڕۆستەم شێت بێ»(٤)

.....

* ئەم شیعرە لە ل٥٦-٥٧ی سۆزی نیشتماندا چاپ کراوە. لە (ژین)ی ژمارە ١٢٣٦ی ١٠/٢/١٩٥٥دا لە گۆشەی (شیعر و شاعیرەکانمان)دا بەعینوانی (سەرزەنشت) لەگەڵ کورتەیێک ژیانی شاعیر بڵاو کراوەتەوە بەڵام بەدەست لێدانێکی زۆرەوە. بەپێویستمان نەزانی بەراوردێ لە نێوانیان بکەین.

(١) تەحصیل دیدە: خوێندەوار.

(٢) فابریقا: کارگەیەکە کە بەزۆری شتی تیا دروست بکرێ.

(٣) شەکسپیر: ئەدیب و شاعیر و چیرۆکنووسێکی ئینگلیزی بەناوبانگە، ساڵی ١٥٦٤ی ز لەدایک بووە ساڵی ١٦١٦ لە دنیادا دەرچووە نووسراوەکانی بوونە ئەدەبی جیهانی بۆ زۆر زمان وەرگێڕراون.

هۆگۆ = «ڤیکتور هۆگۆ»: شاعیر و نووسەرێکی بەناوبانگی فەرەنسییە، ساڵی ١٨٠٢ی ز لە دایک بووە ساڵی ١٨٨٥ی ز لە دنیا دەرچووە یەکێکە لە شۆڕە سوارانی حەرەکەی ڕۆمانتیکی.

(٤) با ڕۆستەم شێت بێ: ئاماژەیە بۆ چیرۆکێک وەکو مامۆستا نەجمەدین مەلا دەڵێ گوایە (جارێک زێوەر تەماشا ئەکا کۆمەڵێک منداڵ شوێن کابراییێک کەوتوون، کە کابراکە شێت ئەبێ ئەویش منداڵەکانی لێ دەرئەکا و دووریان ئەخاتەوە ئەمجا کابرای شێت دێتە بەردەم مامۆستا زێوەر سەرمەوقوولاتێک ئەدا ئەڵێ: (با ڕۆستەم شێت بێ).

## چیرۆک*

پیاوێ بوو زۆر فەقیر بوو
سەرەڕای فەقیریی پیر بوو
خـاوەنی مـاڵ و منداڵ
نەیبـوو نانێ لەناو مـاڵ
بـە ئـارەقـی نـاو چـەوان
بـە قـووەتـی بـازووان

له شـاخ چیلکەی ئەهانی
بـۆ نـانـی مـنـدالانـی
چـیـلـکـەی ئـەدا بـەپـارە
ئـەیـدا بـەنـان بـێ چـارە
هەمـوو ڕۆژێ بەیانیـان
ئەچوو بۆ شـاخ و کـێـوان
ئەوەندەی خـۆی ئەیتـوانی
چیلکەی ئەنا لە شـانی
ڕۆژێ لـەژێـر کـۆڵـەدار
لە گـیـانی بوو بوو بێـزار
لـەشـی پـڕ بـوو لـە ئـارەق
دوو چاوی بووبوو ئەبڵـەق
داری دا بـەسـەر بـەردا
بەردی دا بەسـەر عـەردا
کـۆڵەکەی کـەوتە عـەردی
زاهیـر بوو ئاوی سـەردی
بانگی کـرد یا عـیـزرائیل
تۆ وەرە لام بەتەعـجـیـل
ڕۆحم نـاوێ بەم حـاڵە
چی بکەم لەم عـومـرە تاڵە
قـسـەی لەناو دەمـا بوو
عـیـزرائیـل لێی پەیدا بوو
وتی: منت بۆ چیـیـە
ئەم هاوارەت لە چیـیـە
پیـرە لە ترسی گـیـانی
جـوابی قـسـەی نەزانی
لەپاش نەختێ مامەی پیر
وتی: هەر تۆی دەستگیـر
لەژێر کـۆڵی گـرانام
لەناو ئاه و فـوغـانام



بۆیـە هاواری تـۆم کـرد
فـریام کـەوی دەسـتـوبرد
هەتا هەڵدەسمە سەرپێیان
لەنگەری بگرە قـوربان
عـیـزرائیلی بەهەشـتی
کـۆڵی نایە سـەرپشـتی
ئەمـجـا پیـرە بەیەک غـار
کـۆڵی فـڕاندە ناو شـار

.....

* ئەم شیعرە چیرۆکییە کاتی خۆی لامارتین ۱۷۹۰-۱۸٦۹ز کە شاعیرێکی بەناوبانگی فەرەنسییە و مامۆستای قوتابخانەی ڕۆمانتیکی بووە بەفەرەنسی گوتوویەتی «موعەللیم ناجی» کردوویە بەتورکی. مامۆستا زێوەریش لە تورکییەوە وەری گێڕاوەتە سەر زمانی کوردی لە ل۸۲-۸۳ی سۆزی نیشتماندا چاپ کراوە.

## چیرۆک - سێ هاوڕێی چاو برسی*

سێ ڕەفـیـق هەبوون برادەری گـیـانی
وەیس و ئەلـیـاس و نالە بۆکـانی
هەرسێ بێ کـار و ناتەواو و فـەقـیـر
وەیس و نالە جـوان و ئەلیـاس پیـر
نانی گـاڵیـان لە لا شـەکـرلەمـە بوو
چای شـیـرینیـان بەگـوێز لەمـە بوو
ڕووت و قـووت و بێ نەواو و بێ جلوبەرگ
هەر سێ ئاواتە خـوازی سـاعـەتی مـەرگ
ڕۆژێ کـۆبـوونـەوە بەپـەنـهـانی
تـا بـکـەن چـاری دەردی بـێ نـانـی
وەیس وتی: چاری ئەم خـەم و دەردە
کـە ببـینە دز و سـەگ و جـەردە
وتیـان پێی فـیکرەکـەت بەنانەلەتێ
دایکی دز سینگ ئەخوات و سینگ ئەکوتێ
لای نەصـارا و جـوولەکـە و ئیـسـلام
پیـاوی دز حـورمـەتی نیـیـە و بەدنام
مـامـە پیـرە وتی: لە مـاڵەو مـاڵ

دەولەتێکی بێ ئەزییەتە، سواڵ
وتیان عەیب و عارە سواڵکردن
سەد کەرەت خۆشترە، لە سواڵ مردن
نالە هاتە زمان وتی: یاران
لازمە ڕوو بکەینە ڕێی شاران
ئێمە لەم شارە بام بکەین هیجرەت
حەرەکەت قەت نەبووە بێ بەرەکەت
فیکری نالە قبووڵ کرا دەردەم
کەوتنە ڕێگە سێ کەسی هاوخەم
پاش دوو ساعەت گەیشتنە هەوراز
شاخی زۆر سەختی پڕ لە ورچ و بەراز
پارچە هەورێ لە ئاسمان دەرکەوت
وتیان: بام بچینە ناو ئەشکەوت
هەورەکە زیادی کرد بروسکەی دا
لە پڕا قەترە قەترەیێک دای دا
زیادی کرد قەترە قەترەی باران
شەقە شەق کەوتە ناو گەڵای داران
کەوتنە گێژی میحنەت و سەرما
لە هەموو وشکی یا ددانیان ما
بە هەزار دەرد چوونە دەم غاری
سەیریان کرد لە ناویە ڕەش ماری
ماریان دی گەڕانەوە پڕ خۆف
دەستیان کرد بەئاه و ئاخ و ئۆف
وتیان: ئەی خوای زەمین و زەمان
عالمی خۆت بەکاری ڕاز و نیهان
برسیەتی و بارش و هەوای سەرما
ئەژدەهایشمان ئەهێنییە سەر ڕێگا
یا ئیلاهی چییە قەباحەتمان
دەم بەدەم زیادە ئەکا موصیبەتمان
لەم مناجاتەدا بەدڵ گریان



لوطفی حەق کەوتە ظاهیری بۆیان
ئەژدەهاکە کشایەوە ناو کونی خۆی
لەو مەکانە کە بوو بەبێ دەنگ ڕۆی
چوونە ژوورێ ڕەفیقەکانی سەفەر
هەموو دڵ پڕ لە ئاگر و لەشی تەڕ
نیو سەعاتێ لە پاش وچان، هەستان
بۆ مڵ و مووش بەغاردا ئەگەڕان
سەیریان کرد لە تاریکیی ئەشکەوت
یەک هەمانە لە جێگە مار دەرکەوت
هەر بەغار چوونە سەر هەمانە ڕزیو
سەیریان کرد پڕە لە زێڕ و لە زیو
شوکری حەقیان بەجێ هێنا یەک یەک
وتیان یا ئیلاهی (حمداً لك)
مامە پیرە وتی: قسەی ناوێ
جارێ وەیس با بداتە شار تاوێ
دوور نەکەوتووینەوە تەواویی لە شار
نان و پێخۆر لەوێوە بینێ بەغار
وەیسە زوو کەوتە ڕێ دراوی برد
بە دڵی خۆش نیازی شاری کرد
جار بەجار ڕای ئەکرد و جارێ ڕەوت
هۆشی دابووە هەمانەکەی ئەشکەوت
وتی: بۆچی هەمانەیێک ئاڵتوون
بیدەمە دوو ڕەفیقی خوار و زەبوون
زەهریان بۆ ئەنێمە ناو پێخۆر
هەردوو بمرن بەبێ هەراو شەڕ و شۆڕ
خۆم بەجارێ ئەبم بەخاوەن ماڵ
خاوەنی کۆشک و باخ و جاه و جەلال
ڕۆیی تەرتیبی زەهر و نانی کرد
ڕووی لە یارانی ناتەوانی کرد
بێینە سەر باسی نالە و ئەلیاس

کـــەوتنە بەحـــری غـــائیلە و وەســـواس
نـووری ئیـــــمـــــانیـــــان لە دڵ لابرد
قـەصـدی قـەتلی ڕەفـیـقی خـۆیان کـرد
نـالـە هـاتـە زمـــــــــان وتـی ئـەی یـار
ئەم هەمـــوو زێڕە بۆ چ بکەین بەنیـــثـــار
ئەم هەمـــانە بکەین بەدوو تەقـــســـیم
وەیسی سەگباب بچێتە ناری جەحیم
پیـــرە پێی خـــۆش بوو فـــیکرەکـــەی نالە
زۆر بەچاک هاتە قـــەلبی ئەم فـــالە
ئەم قـــســـــانە تەواو نەبوو وەیسی
هاتەوە مـــاندوو و مـــردوو و زک برسی
نان و پێـــخـــۆرەکـــەی لە شـــان لابرد
وەکـــو ســـەگ نالە حـــەملەی بۆ برد
دای بەئەرزا ســـــواری ســـــینگی بوو
مـــامـــە پیـــرەیش بە یاریدەدانی چوو
وەیسی مـــاندوو هیـــلاک و بێ قـــووەت
کـــەوتە ژێر چنگی دوو ســـەگی پێ پەت
هەر بەدوو سێ دەقـــیـــقـــە خنکانیـــان
زوو فـــرۆشـــتـــیـــان بەپارە ئیـــمـــانیـــان
نالە نەیهـــێـــشت کـــە پیـــرە بگرێ وچان
زوو بەزوو مـــامـــە پیـــرەشی خنکان
کـــــە لەمـــــانە نەجـــــاتی بوو نالە
وتی بۆ من زەمـــانی ئیـــقـــبـــالە
نانی خـــۆم با بخـــۆم بەکـــەیف و صـــەفـــا
وا نەجـــات بوو لە فـــەقـــر و ڕەنج و جـــەفـــا
قـــــۆڵی هەڵکرد و نـــانەکـــــەی هێنا
ڕووبەڕووی خـــۆی هەمـــانەکـــەی دانا
تاکـــو توانی لە نان و گـــۆشـــتی خـــوارد
ئارەزووکـــەی چووە ســـەر ئاوی ســـارد
هاتە ســـــەرپێ کـــــەوا بچێ بۆ ئاو



بە لەپا کـــەوتە ســـــەر هەمـــــانە دڕاو
زەهرەکـــــە کـــــاری کـــــردە ناو جـــــەرگی
تیـــــــژڕەویی دا بەهاتنی مـــــــەرگی
نالە زوو بوو بەفـــاســـقی مـــەحـــرووم
کەوتە شوێن دوو ڕەفـیـقەکەی مەشـئـووم
ئەمـــــەیە ئـاخـــــریی طەمـــــەعکاریی
لە طەمـــــەع لادە گـــــەر تۆ هۆشـــیـــاریی

.....

* ئەم چیرۆکە شیعرییە لە ل٧٤- ٨٠ی سۆزی نیشتماندا چاپ کراوە.

## چیرۆکی کۆمەڵایەتی*

دیم لە خـــەودا شـــەوێ خـــەوێکی خـــراپ
کـــە نە قـــورئان ئەزانم و نە کـــیـــتـــاب
چوومە خزمەت مەلایەکی عەصەبی(١)
وتم ئەی واریـــثی عـــــــولـــوومی نەبی
ئەمـــەوێ فـــێـــری خـــوێندن و خـــەت بم
لە شـــەطی عـــیلمدا وەکـــو «بەط» بم(٢)
وتی فـــێـــربوون -بەگـــەورەیی- بەپلاو
پـــاروو بـــۆ لـــووت ئـــەبـــەی وە یـــا بـــۆ چـــاو
ئەحـــــــــــەقی، تـــۆ نەزانی، نایـــزانی
چۆن ئەبی تـــۆ بە(بەط) بەئاســـــــانی
وتم ئەی نـــووری دیدەیی ئیـــــســـــــلام!
کـــاشـــیـــفی حـــیکمەتی حەڵاڵ و حەرام(٣)
نـــائومـــێـــدم مـــەکـــە حـــەق و ئوجـــرەت
نەقـــدی گـــیـــانم ئەهێنمـــە خـــزمـــەت
لەم قـــســـــە ئەندەکێ ســـەری لەرزان(٤)
وتـــی لـــێم لادە جـــــــــاهـــیـــلـــی زۆرزان!
ئەتەوێ پێت بڵـــێم- ئەگـــەر - قـــورئـــان
ئەمـــەوێ مـــانگی ئوجـــرەتی دە قـــڕان
کـــەوشـــەکـــەیشم دڕاوە پینەی ئەوێ

بێنە چاکی بکە نەگـــاتە شـــەوێ
کـەوشـەکـانی مـەلام لەسـەر سـەر نا
چوومـە لای پینەدۆز بەشـەوق و غـینا
سەیری وەسـتـام کە کـرد چ کـاری نەبوو
ظاهیـــرەن تاقـــەت و قـــەراری نەبوو
وتم ئەی مـامـە پیـری صـەنعـەتکار
چـاوەڕێـی لـوطـفـی تـۆم لـە نـاو بـازاڕ
جووتێ کەوشم هەیە مەحەللی ئەسەف(٥)
پینەی لازمـــە لەگـــەڵ ناو کـــەف
وتـی: برســـیـــمـــە نـاتەوانم مـن
ئـەمـــــە دوو ڕۆژە دوور لـە نـانم مـن
ڕاکـــە لای نانەوای کـولێـــرە فـــرۆش
بێنە نیـو حـۆقـقـە نانی زۆر بۆن خـۆش
کـەوشـەکـەت چاک ئەکـەم بەسـەرچاوان
تـۆ بـڕۆ نـانـێ بـێـنـە بـۆم بـەدەوان(٦)
چوومـــە لای نـانەوا ســـەلامم کـــرد
بۆ کـولێـرە ئیـفـای مـەرامم کـرد(٧)
وتی باوکم فـرۆشـتـەنیم نیـیـە نان
بێنە ئارد بۆت بکەم بەنانی جـــوان
چوومـە بەردەم دوکـانی یەک عـەللاف
وتم ئەی حـاجی تووبی بەیت و طەواف
هۆقـــەیێ ئاردی گـــەندومم بدەرێ
نرخـەکـەی چەندە پارە بێنمـە دەرێ
وتی: ئاردم نیـیـــە ئەوی مـــاوە
مـوشـتـەریی پارەکـەی هەمـوو داوە
لای فـەلاح بێنە گـەندومـێکی تەمـیـز
بۆت ئەکـەم زوو بەئارد و نانی عـەزیز
چوومـە لای فـەلاحی خـاوەن جـووت
مـەخزەنی ڕیزق و مـەعـدەنێکی قـووت
وتم: ئەی خـۆشـەویسـتی گـیـانلەبەران



یەک (مـــەن)م لازمـــە گـــەنم بۆ نان
وتی: نەمـــاوە دانە گـــەندومی پار
زوو بەزوو ڕاکـــــە، بـۆم هەتـا بـازاڕ
بۆم بچـــۆرە دوکـــانی ئاسنگەر
پێی بڵێ مـامـەکـەی هونەر پەروەر
داسـەکـانی فـەلاحـەکـەم بدەرێ
چەند سـەپانێکی گـرتووە بەکـرێ
داســەکـانم بگاتە دەست ئەمـــڕۆ
بەرکـوتت بۆ ئەکـەم لەبەر دڵی تۆ(٨)
چوومـە خـزمـەت جـەنابی ئاسنگەر
دیم کـزومـات و عـاجـز و مـوضطەر(٩)
باسی داسی فـەلاحـەکـەم لا کـرد
لە وەرامـا ئەویش قـسـەی وا کـرد:
مـن چلۆن کـــار بکەم بەلەرز و تا
تاوێ سـەرمـامـە تاوێکیش گـەرمـا
کـەس نیـیـە تاکـو لای پزیشک ڕاکـا
بۆم بهـــێنی حـــەبێکی لەرز و تا
ناعـیـلاج چوومـە لای پزیشکی وڵات
وتم ئەی عـاقـڵی بەمـەعلوومـات
بمدەرێ یەک دوو حـەببی سـڵـفـاتە
خـەسـتـەخـانە مـەکـانی خـێـراتە
وتی: تارێک ئەخـەم دەواییێکی باش
ڕاکە بۆم بانگ کە خەلفەییێکی دارتاش
شـووشـەکـەی تێک شکاوە پەنجـەرەکـەم
تێکی دا «با» کـتـێب و دەفـتـەرەکـەم
زوو بەگـورجی گـەیشـتـمـە بازاڕ
چوومـە بەردەم دوکـانی یەک نەجـجـار
چۆڵ بوو دوکـان لە خـەلفـە و وەسـتـا
وتیـان: ئێـسـتـە زۆر نیـیـە هەسـتـا
چووەتە لای خـــەیات و جل ئەبرێ

بووک ئەهێنێ تەدارەکی ئەکـــــرێ
ناعـــیلاج بووم لەبەر دوکـــان وەســـتام
سەیری خەڵکم ئەکـرد وەکـو سەرسام
پڕ بوو مـــەیدان لە لادێی و شـــاری
هەمـــوو ئاڵاونە یەک بەهۆشـــیـــاریی
غـەڵبـە غـەڵب و هەرا هەرای مـەردوم
خـــەوە شـــیـــرینەکـــەی لە دەس کـــردم
ڕاپەڕیم ســـەیری خـــۆم و مـــاڵم کـــرد
لەم خـــەوە دیقـــقـــەت و خـــەیاڵم کـــرد
وتم: ئەم خـەڵکە وەحـشـیی و مـەدەنی
ئیـحـتـیـاجن بەیەک فـەقـیـر و غـەنی
وەکـــــو زنجـــــیـــــرن و تێک ئاڵاون
قـــــاچن و دەستن و ســـــەر و چاون
دەوڵەمـەند حـەیفـە ڕوو نەکـاتە فـەقـیـر
بۆ فـەقـیـر نەنگە تەرکی ئەمـری ئەمـیـر
دەوڵەمـەند حـەیفـە کـیـبـر و فـیـزی بێ
بۆ فـــەقـــیـــر بوخل و ناتەمـــیـــزی بێ
تیـغی دەسـتی یەکن غـەنیی و فـەقـیـر
شـــێـــڵـــراون هەمـــوو بەچەشنی هەویر
جـــووتیـــار و شـــوان و شـــاه و گـــەدا
هەمـــوو مـــوحـــتـــاجی یەکـــتـــرن بەخـــودا

.....

* ئەم شیعرە چیرۆک ئامێزە لە ل٦٨-٧٣ی کتێبی سۆزی نیشتماندا چاپ کراوە.
(١) مەلایەکی عەصەبی: مەلایەکی تووڕە و لەسەر.
(٢) بەط: مراوی.
(٣) کاشیف = کاشف: بەدەرخەر و بەیان کەر.
(٤) ئەندەکێ: کەمەکی، بڕێ، تۆزێ.
(٥) مەحەللی ئەسەف: شوێنی بەزەیی پێداهاتنەوە.
(٦) بەدەوان: بەگورجو گۆڵی.
(٧) ئیفای مەرام: گەیاندنی مەبەست.
(٨) بەرکوت: بەرکۆڵ.
(٩) موضطەر = مضطر: بێچارە و زەلیل.



## چیرۆکی خێوی ناو مزگەوت و مۆنی کەریمی چەرچی

سەرەتا

ئاشکرایە تەربیـەی ژنانمان بۆ منداڵ پەروەردەکـردنیـان زۆر نوقـسـانە بەهۆی نەخـوێندەواری و هەندێ چیـرۆکی هیـچوپووچی ڕابوردوو کـە بۆمـان مـاونەتەوە، بۆیێ لە پێشـەوە کـە منداڵ شـیـرە خۆرەیە لای لایەکەی بە (گـورگانە شەوێ، گـورگانە شەوێ) ڕائەبووری، ئینجا کە منداڵەکە نەختێ هۆشی پەیاکرد بەدێو و خێو و جنۆکە و شەوە و شەولەبان خەوی لێ ئەخا، بێگومان ئەم ترس و بیمە لە دڵا ئەمێنێتەوە، گـەورەش بێ ناوێرێ هەندێ ئیش بکا چونکە ترس غـەریزەیەکی فطریە و لەناوبردنی پێـویسـتـترە لە پەروەردەکـردنی، وە ئەم لەناوبردنەش ئەبێ لە بێـشکە و کـۆشی دایک و باوەشی باوکـەوە دەس پێ بکا تاکو ئەکەوێتە ساحەی ئیشکردن بەسەربەخۆیی.

ئەفسەرێکی ئەوروپایی ئەگێڕێتەوە ئەڵێ منداڵ بووم لەگەڵ باوکما چووم بۆ دەشت، سەیری دەمەنی گوڵ و گیا و شاخ و ئاومان ئەکرد من لەبەر باوکمەوە ڕام ئەکرد دوور ئەکەوتمەوە ئەهاتمەوە بۆ لای.

جارێکیان ڕام کرد گەیشتمە سەر چاڵ و شیوێک کتوپڕ سەگێ لێم دەرپەڕی، بەترس و گریانەوە ڕام کرد بۆ لای باوکم ئەویش لە باوەشی گـرتم دڵخـۆشی دامـەوە تاکـو ترسم بەسەرچوو، ئێسـتـاکـە ئەفسـەرم لە بۆمبای تەیارە و گوللەی تۆپ و پەلاماردانی دەبابە ترسم نییە بەڵام کە تووشی چاڵ و شیوێک ئەبم ترسی سەگەکەم دێتەوە بیر ترسم لێ ئەنیشێ.

ئینجـا ئەبێ هەمـوو دایک و باوکێک باسی جنۆکە و دێو و خێو بەبەیتی خلە بزانن چونکە هەرچەندە جننی هەن وەکو لە قورئانا ناوبراون، بەڵام گەلێ لە عولەمـای ئیسـلام ئینکاری چاوپێکەوتنی جنۆکەیان کردووە کـەوابوو بۆ ئەوەی هەوڵ بدەن بۆ پێگەیاندنی منداڵەکانیـان بەئازایی، ئەم نامـیلکەیەم پێـشکەش کردن... هیوامە بەتاڵییەک لە کتێبخانەی کوردستان پڕ بکاتەوە.

دانەر ١٩٤٦/١٢/٢

سەد جار بسم الله لە باتی یەک جار
بەبێ ناوی خـوا ڕێک ناکـەوێ کـار
سەد هەزا ڕەحمەت لەسەر پێغەمبەر
کـە ئەو چاکـتـرە لە هەمـوو بەشـەر
ڕەحـمـەت لە ئەصل و لە منداڵانی
لە پاشـا، لە بۆ گـشت ڕەفـیـقـانی
ڕەفـیـقـەکـانی هەمـوو ئازا بوون
منداڵانیـشـیـان گـورج و وریا بوون
ئێـمـە کـە بەناو هەمـوو ئیـسـلامین
ئەبێ بەغـیـرەت هەروەک ئەوان بین

## کوڕە مەترسە

کـــوڕە مـــەترســـە کـــچێ مـــەلەرزە
جـــێی ئادەمـــیـــزاد گـــەردوونی بەرزە
ئەگـــەر تـوو هەتە تەجـــروبە و ئـیـــمـــان
هەمـــوو گـــیـــانداریٚ ئەترسیٚ لیٚـــمـــان
خـوا ئەم ئینســـانەی بۆیە دروست کـــرد
کـــــە هۆشی ببیٚ و لیٚکدانەوەی ورد
دروســـتی نەکـــرد کـــە شـــیٚـــتی بکا
دووچـــاری دەرد و ئـــەزیـــەتـــی بـــکـــا
کـــوڕم مـــەترســـە کـــچم مـــەلەرزە
ئینســـان شـــەریفـــە دەرەجـــەی بەرزە
باسی جنۆکـــــە و غـــــولی بیـــــابان
قـــــــەی ژنانە هی پیـــــاوی نەزان
دایکت نەفـــامـــە عـــەقـــلٚی نوقـــســـانە
جنۆکـــە کـــوانی لە جیٚ و مـــەکـــانە
کـــە بسم اللەی کـــرد لەبەر جنۆکـــە
بـزانـە دایـکـت زۆر تـرسـنـۆکـــــــــە
جننی نابینرێن جـــســـمـــێکی پاکن
وەک مـەلائیکەی نیـشـتـووی ئەفـلاکن
ئەو کـــەســـەی بلٚیٚ دیومـــە جنۆکـــە
درۆزنـیٚـکـی زۆر تـرسـنـۆکـــــــــە
بە خـــــەیالٚ شـــــتی هاتۆتە بەرچاو
ئەلٚیٚ جنۆکـــەی لیٚ بوو کـــانی ئاو
والـلـە وبـالـلـە هـیـــــــچی نەدیـوە
نە لەو کـــانیـــیـــە، نە لەو ناو شـــیـــوە
هەتا ئەغلەبی عـــالـیـــمی زۆر چاک
ئەلٚیٚن نەی دیوە ســـــەیدی لەولاک
شـــتیٚ کـــە حـــەتا (نەبی) نەی بینی
چۆن بۆ ئیٚـــمـــە ئەو خـــۆی ئەنوێنی



جـــبـــریل خـــەبەر ئەدا بەڕەســـول
کـە قـورئان لەلای کـیٚـشـە مـەقـبـول
بابیـــشی بینی ئەو پیٚـــغـــەمـــبـــەرە
ئیـــشی لە عـــەقـــلٚی بەشـــەر بەدەرە
کـــوڕم مـــەترســـە کـــچم مـــەلەرزە
خـۆت نەفـام مـەکـە بەقـســـەی هەرزە
(مـــیٚـــردەزمـــە) کـــوا ببیٚ بەبزن
قـــــــەی ژنانە و پیـــــاوی درۆزن
قـــاچی لە عـــەردە و ســـەری لە هەوا
(غـۆلی بیـابان) لە کـویٚ بووە کـوا؟
ئەمـــانـە هەمـــوو منالٚ ترســـیٚنن
مـەلای دوعـا نووس بۆمـان ئەخـویٚنن
شیٚخی شیٚت چاکەر، مەلای دوعا نووس
ڕیایی ئەکـــــەن بۆ پوول و فـلـووس
شـــیٚـــتی عـــیللەتە وەک گـــرانەتا
تۆ باوەڕ مـــەکـــە بەقـــســـەی مـــەلا
ئەلٚیٚت پیٚی ناوە لە منداڵیـــــان
دەســتـیـان لیٚ وەشـاند لەسـەر کـانیـان
جن دەســـتی کـــوانی تا بیـــوەشـــیٚنی
جـســـمـیٚکی نیـیـە کـە بیـپـوشـیٚنی
وەک مـەلائیکەن بیٚ گۆشت و ئیٚسـقـان
بەدەنیـــان نیـــیـــە بەڕەنگی ئینســـان
جنۆکـــەی قـــژن، قـــژن مل باریک
نە لەکـــانیـــیـــە، نە ژووری تاریک
ڕۆڵە مـــەترســـە هیچ لە جنۆکـــە
هەمـــوو هەڵبـــەســـتی زۆر ترسنۆکـــە
ئەگـــەر باســـیـان کـرد هی مـیٚـردەزمـە
تـۆ پیٚ بـکەنـە بـیـکـە بـەگـــــەمـــــە
جنۆکـــە چۆن خـــۆی ئەکـــا بەمـــار
یا بەپشـــیلە یا خـــیٚـــوی ناو غـــار

ئەوا بوو بەمـــار خـــۆی کـــوتا بۆ لات
ئەی سوورەتەکەی خۆی چی بەسەر هات
جننی ناگـــۆڕێن، گـــۆڕین مـــەحـــاڵە
هەرکـــەسێ وای گـــوت قـــســـەی بەتاڵە
هیچ دەست وەشێن نین جنۆکەی فەقیر
هەمـوو عـەبدی خـوان بەزکر و تەکبیر
ئەوەی کـــافـــرە دەســـتـــەی شـــەیتـــانە
ئەوەی ئیـــســـلامـــە دۆســـتی خـــۆمـــانە
کـــوڕم مـــەترســـە کـــچێ ئازابە
لە ســـەرگـــوزەشـــتی کـــۆن تەوەلا بە
خـــێـــوی ناو هۆدە غـــۆلی بیـــابان
هـێـنـدە درۆیـە نـاکـــــــرێ بـەیـان
درۆ لەو زلتـــــر باسی شـــــەوەیە
منداڵ خنکێنە ئیـــــشی ئەوەیە
منداڵ نازکـــــە؛ کـــــە هاتە دنیـــــا
بە لووت ئەتـوانی هەنـاســـــــە بدا
شـــتێ کـــە بەری هەناســـەی بگری
شین ئەبێـــتـــەوە ئەتاسێ و ئەمـــری
ژنانیش ئەڵێن ئەی شـــەوە گـــرتی
مـــامـــانیش ئەڵێ دیم خـــرتە خـــرتی
هەمـــــوو بەجـــــارێ ئەبنە درۆزن
بەخـــوا نەشـــەوە خـــۆی لێی دا نەجن
بێ چرا بڕۆ مـــــەترســـــە بۆ ژوور
ئەمما بێ ڕەفـــیق مـــەڕۆ بۆ ڕێی دوور
کـــتـــێب گـــرەکـــان مـــەلای زبان لووس
ژن تەفـــــرە دەرن بۆ جـــــەڕی فلووس
کـــوڕە مـــەترســـــە لەو فـــاڵگرانە
کـــتـــێـــبی بخـــە ناو ئەدەبخـــانە
ئیـــشی ســـبـــەینێ هەر خـــوا ئەیزانێ
مـــــەیکڕە ڕمل جـــــەفـــــر بەنانێ



دینەکـــەی ئێـــمـــە بێ غـــەل و غـــەشـــە
ئەوەی لێی لادا بەخـــــوا ڕووڕەشـــــە
خـــێـــڵی جنۆکـــە ناچن بۆ کـــوێســـتـــان
یا بۆ گـــەرمـــیـــان لە وەخـــتی زســـتـــان
کـــە ســـەرمـــا و گـــەرمـــا نەزانن چیـــیـــە
ئەم هاتـوچوونەی بڵێ بۆ چیـــــیـــــە
ڕۆڵە مـــەترســـە لەم قـــســـەو باســـە
قسەی کەسێکی بێ مێشک و کاسە
کـــە کـــەسێ وتی ئەم ڕۆژە شـــوومـــە
بزانە ئەوە قـــــســـــەی مـــــالـومـــــە
چونکە مـوسـڵـمـان عـەقـیـدەی پاکـە
شەمە و یەک شەمەی هەمـوو لا چاکە
چاکی و خـــــراپی راجع بەخـــــۆتە
بەناحـــەق لە دەست شـــەمەر و ڕووتە
قـــەل ئەقـــیـــڕێنێ بۆ پێت ناخـــۆشـــە
منداڵ ئەپژمێ بـۆ ئیـــــشت بۆشـــــە
تووشی ڕێوی بی بۆچ کـــارت چاکـــە
ئەگـــەر کـــەرویشکە بۆچی هیـــلاکـــە
گـــەرمـــات تووش بێ ســـەفـــەرت باشـــە
وا دڵت خـــۆشـــە ئەڵێی یوڵداشـــە
ئەمـــانە قـــســـەی پیـــاوی نەفـــامـــە
باوەڕ بەمـــانە شـــەرعـــەن حـــەرامـــە
ڕۆڵە سڵ مـــــەکـــــە لەم قـــــســـــانە
هەمـــــــوو بـــە بەیتی خلـەی بزانە

### سەر گوزەشتەی خێوی ناو مزگەوت

مـــــزگـــــەوتێ ئەبێ دوور لە ئاوایی
عـــیـــبـــادەتخـــانەی ذاتی خـــودایی
خـــــەڵقی دێ بۆ نوێژ ئەچوونە ئەوێ
ڕایان ئەبـوارد تا نیـــــوەی شـــــەوێ

لە تەنیشت مزگەوت دوو هۆدە هەبوو
غەریبە و مێوان بۆ خەوتیی ئەچوو
یەکێکیان ئاوا یەکێکیان وێران
پڕ لە سیسرک و قالۆنچە و ماران
کەس نەی ئەوێرا بەشەو تیا بنوێ
ئەیان گوت خێوی هەیە بەشەوێ
چونکە یەک دوو کەس، تیایا مردبوو
بەخێودار هودە، ناوی سەند بوو
شوهرەتی خێوی ئەو ژوورەی مزگەوت
کەوتە دنیاوە هەیبەتی سەرکەوت
پیاوێکیش ئەبێ فەقیر و کەساس
بێ کەوش و کەلاش بێ کەوا و کراس
لەبەر فەقیری بێزار بوو لە خۆی
خوا نانی بڕی پێغەمبەریش دۆی
بیستبووی ناوی ئەو ژوورە پیسە
وتی: چیمە لەم ڕیس و گوریسە
من کە بێ ئاو بم منداڵم بێ نان
ئەچمە ئەو ژوورە تەسلیم ئەکەم گیان
سەری ڕێگای کرد تا هاتە مزگەوت
شەو چووە هۆدە بۆ خۆی تیایا خەوت
لە نیوە شەوا شتێکی دی هات
چووە گۆشەیەک لێی ڕاکشا مات
کابرا کتوپڕ بەدەستە و خەنجەر
لای دەرگاکەی گرت کە نەچێتەدەر
بوو بەنۆبەچی ئەو شەوە نەنوست
بزانە چۆنە خێوی بەد سروشت
کە ڕۆژ بووەوە، دنیا ڕۆشن بوو
لێک ئاشکرایی دۆست و دوژمن بوو
پیاوە سەیری کرد سەگێکی بێ فەر
لێی ڕاکشاوە لات و لەڕ و گەڕ



وتی ئەوانەی شەو لێرە نوستوون
هەموو لە ترسی سەگەگەڕ مردوون
وایان زانیوە کە ئەوە خێوە
لە ترسا گیانیان چووە لە جێوە
ڕۆڵە واهیمە ئینسان ئەکوژێ
وەکو گیانلەبەر خوێنی ئەمژێ
مەیخەرە دڵت واهیمە و خەیاڵ
واهیمە گەورەش ئەکا بەمنداڵ
ڕۆڵە مەترسە لە خێو و لە دێو
نە لە ئاوایین نە لە شاخ و کێو
بدەرە قسەی پێشینان سەرنج
دێو لە کوێ بووە لە کوێیە درنج
تاریخی عەجەم قسەی جوولەکە
دێو و درنجیان کرد بەتۆڵەکە
ئەڵێن دێو هەموو وان لە کێوی قاف
پێی باوەڕ ئەکا نەفامی دڵصاف
کێوی قاف ئەڵێن بەدەوری ئەرزا
ئیحاتەی داوە دێو لە جێی بەرزا
هەرچی منالی ئێستا بخوێنێ
درۆی وا زل! زل هیچ ناسەلمێنێ
خوێندەوارەکانی دەوری پێشوو
زوو تابع ئەبوون بەوتاری جوو
ئەیان خستە ناو کتێبی خۆیان
قسەی جوولەکە و ئیران تۆران
ئێستا کەوا هۆش کراوەتەوە
کەس دەرگای درۆی زل ناکاتەوە

## ڕۆڵە بخوێنە

ڕۆڵە مەترسە کوڕم بخوێنە
لەناو عالەما زوو خۆت بنوێنە
ئەگەر کەڵوڕی، ئەگەر بڵباسی
کە خوێندەوار بووی ڕێی خۆت ئەناسی
بەڵام ئایینی ئابائوو ئەجداد
تۆ مەیدە بەباد وەک ڕەنجی فەرهاد
ئایینی ئەوان بگرە بخوێنە
بە خوێندن کارت ڕەونەق ستێنە
عادەت و کردەی باو و باپیرت
غەیبەتی مەکە حەڵاڵ کە شیرت
هەر دینێکیان بوو بگرە ئەو دینە
ئەمە ڕەوشتی قەومی دووربینە
میللەتی ژاپۆن کە زۆر پێشکەوتوون
لەسایەی عیلم و مەعریفەت دابوون
لەگەڵ ئەم حاڵەش کەوا زۆر بەرزە
شوێن عاداتی کۆن لەلایان فەرزە
دین و ئایینێ کەوا بوویانە
تێکیان نەداوە هەر لەم زەمانە
پادشای خۆیان لەلایان خوایە
هەندێ ڕووی لە بت، هەندێ لە گایە
بەشی زۆر کەریان کە گاپەرستن
دائم خەریکی کاری دروستن
خیرافاتی سەد هەزار ساڵەیان
هەر ماوەتەوە لای پیر و جەوان
ئەتۆش بەخوێندن هیچ مەغروور مەبە
لە دینی باو و باپیر دوور مەبە
عیلمت بخوێنە دینیش ڕاگرە
دین بەکردەوەی چاکت لە ڕێی نیفاقت



دینە ئەمر ئەکا بەئیتفاقت
دینە مەنع ئەکا لە ڕێی نیفاقت
دینە ئەمرەکا لە شەڕی دوژمن
ببە بەقەڵغان بۆ پاسی وەتەن
دینە ئەمرەکا بەیاریدەدان
لەگەڵ یەکتری وەختی لێ قەومان
گاور و جوولەکە و هیندی و ژاپۆنیا
لەسەر ئایینی ئەون لە دنیا
تۆش موسڵمانی ئایینی ئیسلام
فەرامۆش مەکە ئیتر وەلسەلام

## سەرگوزەشتەی خوشک و برایەکی ئازا

کوڕم بۆت ئەکەم حیکایەتی خۆش
تۆش گوێی لێ بگرە و وریابە و بەهۆش
زەمانی پێشوو لە بەینی دوو کێو
دێیەک کرابوو وەک بارەگای دێو
دە پازدە خانوو خەڵقی تێدا بوو
ئیشی گەورەیان ڕاوی دەعبا بوو
بە چەک ئەیان کوشت حەیوانی کێوی
بە تەڵە دانان دەڵەک و ڕێوی
بە پارەی پێستی ئەم حەیوانانە
ڕایان ئەبوارد هەموو شاهانە
مام سەلیم ناوێ مالی لەوێ بوو
لە پاش کوێخاکە گەورەی ناو دێ بوو
تەنیا کوڕێک و کچێکی هەبوو
لەو ولاتەیا وێنەیان نەبوو
کوڕ ناوی سەردار کچیش گوڵبەهار
کوڕ بێچووە شێرێ کچ گوڵی بەهار
کچی کوێخای دێش ناوی خونچە بوو
نازک و نازدار خاوەن لەنجە بوو

هەمـــوو ڕۆژ بۆ لای گـــوڵبـــەهار ئەچوو
تەنیـا گـوڵبەهار دەسـتـە خـوشکی بوو
غـــونچـــە و گـــوڵبـــەهار بەڕۆژ و بەشـــەو
لای یەکـتـری بوون غـــەیری وەختی خـەو
لەم هاتوچۆیەی خـــونچـــە و گـــوڵبـــەهار
ســەودای کـــەوتەســـەر بێ چارە ســەردار
بەداوی زولفی خـــونچـــە وا گـــیـــرا
نـەدەهات هیـــــچی تری بـەبیـــــرا
تیـــری مـــۆژگـــانی بریندارى کـــرد
بە غـــەم و غـــەمـــزە گـــرفـــتـــارى کـــرد
لە حـــاڵی ســەردار خـــونچـــە بێ خـــەبەر
نەیزانی گـــرێی خـــســـتـــۆتە جگەر
خـونچـە وەک پەیکان چەقـیـبـووە دڵی
نە دەنیـــشـــتـــەوە گـــریان لە کـــوڵی
ئاخیری خونچەیش بەعـیشقی سەردار
بوو بەقـــومـــری شـــەیدایی ســـەردار

### باسی صۆفی کەریمی چەرچی

صـــۆفی کـــەریم ناو ئەهلی گـــەرمـــیـــان
بۆ پێســـتـــە کـرین ئەچوو بۆ کـوێســـتـــان
هەموو ساڵ ئەچووە دێیەکەی ناو کێوان
لە مـــاڵی ســـەلیم ئەبوو بەمـــیـــوان
شـــتی گـــەرمـــیـــانی ئەبرد بە دیاری
خۆی خۆشەویست کرد خۆی کرد دیاری
پیـــســـتـــەی ئەکـــرِی هەرزان و گـــران
هـی رێـوی و دەڵـەک هـی بـزن و بـەران
لە پـاش چـەنـد ڕۆژێ ئـەگـــــەڕایـەوە
بۆ وڵاتـی خـــۆی ئـەکـــشـــایـەوە
چەند ساڵ بەم نەوعـە هاتوچۆی ئەکـرد
بنای دۆســـتی بۆ ئاســـمـــان ئەبرد



بوون بەئاشنا ســـەلیم و صـــۆفی
صـــۆفی لەو ناوە هیچ نەمـــا خـــۆفی
هەروەکـــو برا وابـوون لەگـــەڵ یەک
کاریان ڕێک ئەخست هەردوو بەکۆمەک

### صۆفی کەریم خوازبێنی گوڵ بەهار ئەکا

ڕۆژێ بەجـــووتە ســـەلیم و کـــەریم
هەردوو نیـــشـــتـــبـــوون بێ غـــائلە و بیم
ڕووی کـــردە ســـەلیم صـــۆفی بەخـــۆشی
وتی ئەی ڕەفـــیق تۆ ســـاحـــێب هۆشی
تێکەڵی و خـــۆشی دیاربوو مـــەحـــەبەت
من وام پێ خـــۆشـــە هەتا قـــیـــامـــەت
لەگـــــەڵ یەکـــتـــــری ببین بەخـــــزم
بـەرز بـیـنـەوە لـە جـــــــــێـگـای نـزم
کـــچـــێکم هەیە زۆر جـــوان و نازدار
لە دڵی خـــۆمـــا داومـــە بەســـەردار
بۆ کـــوڕەکـــەی من ئەگـــەر گـــوڵبەهار
ئەتۆش بیبـەخـشی زۆر جوان ئەبی کـار
مـــام ســـەلیم وتی ئەی یاری هەمـــدەم
فکرەکـــەت جـــوانە پەسندی ئەکـــەم
بەشـــەرتێ ســـەردار لێم نەکـــا گلە
من ڕەزامـــەندم بەم مـــعـــامـــەلە
لەوکـــــاتـە ســـــەردار هاتـە ژوورەوە
دانیـــــشـــت لەلایان بەســـــرووورەوە
لەلای ســـــەرداریش ئیش ئاشکرابوو
سەردار لە وەزعی خۆی هیچ تێک نەچوو
وتی مـــــەمنوونم بەئیـــــشی وا باش
خـــزمـــایەتیـــمـــان بێ لەمـــەو پاش
ســـــەلیم و کـــــەریم بین بەبابم
هەروەک شـــازادەی عـــالی جـــەنابم

گـــەر ئەتانەوێ ئیش چاک ڕێکخـــرێ
من وام پێ خـــۆشـــە بەم ڕەنگە بکرێ
گـــوڵبەهار بەشی مـــامـــە کـــەریم بێ
ســـەرداریش جـــارێ بەشی ســـەلیم بێ
یەعنی ئێـــســـتـــاکـــە من ژن ناهێنم
شـــووشـــەی ئازادی خـــۆم ناشکێنم
ئەمما من ڕەزام خـــوشکم گـــوڵبەهار
لە ڕێی صـــۆفـــیـــا بکرێ نثـــار
لەســـەر ئەم قـــەولە هەرسێ ڕازی بوون
با خـــسۆس ســەردار دڵشـاد و مـەمنوون
چونکە بەدوای خـــونچـــە گـــیـــرابوو
بەبۆنی خـونچـە مـەست و شـەیدا بوو
گـــوڵبەهاری کـــرد بەفـــیـــدای خـــۆی
تا دڵی نەشکێ خـونچـەی عـــەتر بۆی

## گواستنەوەی گوڵ بەهار

مودەی سێ چوار مانگ ڕۆیی هاوین هات
صـــۆفی کـەوتە خـۆی بۆ تدارەکـات
هەرچی پێویستە بۆ ئەسپابی بووک
چوو هەمووی کڕی لە بەغدا و کەرکووک
لەگەڵ چەند سوارێ لە خزمی خۆبان
بەرەو کوێستان بوون لە ناو گەرمیان
ڕۆیشتن هەتا مـــاڵی مـــام ســـەلیم
دابەزین لەوێ بەقـــەدر و تەعـــزیم
حـــورمـەتیـان گـــیـــرا بەمـــیـــوانداری
کـچـیـان مـارە کـرد بەئەمـری باری
ئەمـــجـا بەجـارێ ڕووەو گـــەرمـــیـــان
خستیانە ڕێگا بووک و بەربووکیان
بەشادی و خۆشی نزیک بوون لەمـاڵ
زاواش لەولاوە هات بۆ ئیستیقبال



بووکـــیـــان گـــەیاندە ناو دیو ئاوایی
دەهۆڵ و زورنا حـــازر بۆ شـــایی
سە شەو و سە ڕۆژ هەر هەڵپەڕین بوو
بەرگی ژن و پیاو سوور و ڕەنگین بوو
لە پاش ســـە ڕۆژە شـــایی بڕاوە
خـەڵکی و دێ و ئەتراف کـەوتە بڵاوە
گـوڵ بەهار لە مـاڵ کـەوتە ئیش کـردن
بوو بەئاغـــاژن بۆ کـــردە و بردن
مـودەتی سە ســاڵ لە گـەرمـیـان بوو
دوور لە باوک و قـەوم و خۆیشـان بوو
بوو بەخـاوەن کـوڕ خـوا کـوڕی دایێ
هەر ئەی وت بۆچی کـاکـیـشم نایێ
زۆر ئارەزووی بوو ئیـــزن وەرگـــرێ
باوەخـــوون بکرێ کـــوڕیشی بەرێ
نەشـــەو خـــەوی بوو نە ڕۆژ ئارام
هەر ئەیوت لە کـــوێن باوک و برام

## باوەخوون کردنی گوڵ بەهار

لەلای مـێـردەکـەی لەلای خـەزووری
گوڵبەهار ئەی کرد شەکوا لە دووری
دووری لە باوک و برا و کـەسـوکـار
گرێی خستە دڵ هیچ نەی بوو قەرار
ڕۆژێ خـەزووری وتی کـچی خـۆم
تۆ خۆت نایزانی من خـەمت ئەخـۆم
ئێـســتـا هاوینە وادەی خـەرمـانان
دەستمان ڕایی بێ لە کار و فرمان
شـــەرتە ئارەزووت بەجێ بهـــێنم
بە مـەخـســودی تۆ ئیش ڕاپەڕێنم
ئیـتـر گوڵبەهار بەوەعـدەی خەزوور
هیـوای پەیدا کـرد بۆ دڵی ڕەنجـوور

کـه هاوین نـەمـا خـەرمـان هەڵگیـرا
بۆ تۆوی تـازە جـووتیش بەسـتـرا
شنەی بای پایز دنیـای فـێنک کـرد
گـوڵاڵە سـوورەی سـەری دەرهاورد
گـەڵای زەرد و سـوور لەناو ڕەزانا
زەینەتی بەخـشی بەسـەر خـەزانا
پـەڵـێ پـایـزیـش هـەروەک بـەهـارە
شاخ و دەشت و باخ هەمووی گوڵزارە
بە وەعدەی خەزوور گوڵبەهار دیسان
ماڵ و مێردەکەی خۆی کرد هەراسان
لە پایزیش ڕۆیی مـانگێکی تەواو
شـەوێ دانیشـتن کۆمـەڵی ژن و پیـاو
مێردەکـەی وتی لەبەر مەڕ و جووت
لەبەر تێکۆشین بۆ ئیـدارە و قـووت
لەگـەڵ گـوڵ بەهار بچم بۆ سـەفـەر
چوونی مـن بابە زەرەرە و خـەتەر
ڕەنجبـەرەکـەمـان یەکـجـار بەکـارە
خـانە زەمـانە، تەواو هۆشـیـارە
با هەر ئەو بچێ چونکە ئەمـینە
بۆ سـەرمـا و سـەختی ڕێگای بەتینە
باوکـیش ڕەزا بوو بەقـسـەی کـوڕی
هاتە جـواب و قـسـەکـەی بڕی
وتی زۆر باشـە بۆ ئەم سـەفـەرە
چونکە مـەحرەمـە ئیـشی ڕەنجبـەرە

## کەوتنە ڕێگای گوڵ بەهار و ڕەنجبەر

بـارانـی پـەڵـە لـە هـەر لا بـاری
گـوڵبەهار ئینجـا ڕێک خـرا کـاری
توێ شووی ڕێگای کرد کولێرە بەڕۆن
قـەراری وا دا کـە بەیان بڕۆن



خـۆی و ڕەنجبـەری و کـوڕی نازداری
سـەری ڕێیـان گـرت بەهۆشـیـاری
ڕەنجبـەریش کە کـوڕی ئەگـەر تەکـول
جـارجـار گـۆرانی جـارجـار بۆڵەبۆڵ
هیچ مـەحـرەم نەبوو ئەو حـەرامـزادە
بۆ خـیـانەتی دائم ئامـادە
سـەگی نائەمین دڵ پیس و مـەلعـوون
بەسووڕەت ئینسان بەسیرەت مەیموون
دێ بەدێ هاتن بەسـواری و بەپیـان
هەتا کوێسـتان خۆی دەرخست بۆیان
شـەوێ مـانەوە لە یەک ئاوایی
ئەو شـەوە گـۆڕا هەوای دنیـایی
بەفـر و بای سـەخت شـاخـانی پڕ کـرد
بوو بەیەک پارچە دەشت و تپـە و گـرد
سێ ڕۆژ مـانەوە لە ترسی سـەرمـا
ڕۆژی چوارەمین کـەوتنە ڕێگـا
ئەو ڕۆژەش ڕۆیین بەدڵ و بەگـیـان
سێ چوار سەعـاتی مابوو مـەنزلیـان
هەواکـەی گـۆڕی هەورێکی هێنا
با، بوو هاودەمی بەفـری دەهێنا
سـەعـاتێ ڕۆیین بەفـر هەر باری
کـەسـیـرە کـەوتن، کـەوتنە زاری
گـوڵبەهار وتی ئەشکەوتێ بەردێ
ئەمن شـارەزام بابچین بۆ ئەوێ
ڕەنجبەری مەلعـوون منداڵی هەڵگرت
گوڵبەهار ڕێگای ناو ئەشکەوتی گرت
بە هەر حاڵێ بوو گەیشتنە ناو غـار
دەسـو پێی تەزی و لەشـیـان پڕ ئازار
کـوڕیش لە باوەش دایکی نوسـتـبـوو
یا مـاری ئەجـەل لەشی گـەسـتـبـوو

ڕەنجبەر برسی بوو وتی ئەی خانم
کولێرە و خورما لە کوێیە گیانم
گوڵبەهار نان و خورمای بۆ دانا
وتی تۆ بیخۆ هەتا توانا
دەسی بەخواردن کرد ئەو بێ دینە
دەمی لێ بادا هەروەک ماکینە
کە ورگی پڕ بوو لە خواردەمەنی
سەری دەروونی کرد بەعەلەنی
وتی ئەی خانم ئەمن ڕسوای تۆم
لەو ساتەی دیومیت شێت و شەیدای تۆم
ئەگەرم تەسلیمم ئەبی لێرانە
گیانی شیرینم بۆ تۆ قوربانە
گوڵ بەهار وتی تووە ویژدانت بی
یادی نیعمەت و ئاو و نانت بی
بە نان و نیعمەت گەورە کراوی
سەگ مەبە و سپڵە ئەگەر تۆ پیاوی
وتی ئەمانە هیچیان نازانم
ئەتکەم بەفیدای تیغی دەبانم
خۆت و کوڕەکەت یەک یەک ئەکوژم
لە پاش کوشتنتان خوێنتان ئەمژم
بە ئاگری عیشق تۆ منت سووتاند
بۆ جێیەکی وا تالع تۆی گەیاند
ئینجا گوڵبەهار زۆر پاڕایەوە
ئەو هەر بەتوندی جوابی دایەوە
پەردەی بێ شەرمی بەجارێ دڕاند
پەلاماری دا کوڕەکەی فڕاند
خەنجەری کێشا زوو سەری بڕی
سەری بۆ هاوێشت خەنجەری سڕی
وتی لە پاش ئەم نۆبەتی تۆیە
وەقتی تەسلیمە نەک هی ڕۆڕۆیە



خانم بەدڵی پڕ لە ئێشەوە
بە عەقڵ و تەدبیر هاتە پێشەوە
وتی عەزیزم تۆ بێ ئارامی
من زوو زانیومە کە تۆ شەیدامی
منیش لە دڵدا بوومە بریانت
هەزار مێرد ئەکەم هەر بەقوربانت
با کوڕیش نەبێ من هەر تۆم ئەوێ
دەستت لەملان و لە ئەستۆم ئەوێ
بۆ هەر کوێ ئەچی منیش بەچاوان
شەرتە نەچمەوە بۆ ماڵی باوان
بەقسەی میچکە میچکەی ژنانە
لەکەڵ دایبەزاند ئەو سەگ شەیتانە
هاتەوە سەر خۆی مەلعوونی غەدار
بەخەندە وتی بەخوا گوڵ بەهار
ئەگەر ئینکاریت هەر بکردایە
تۆشم شەق ئەکرد هەر لەم جێگایە
چووە پێشەوە بۆ لای گوڵ بەهار
بەشێوەی عاشق بەڕەنگی دڵدار
گوڵ بەهار دەستی خستە ناو دەستی
دەسبازی ئەکرد بەلام بەسستی
وەهای خەڵەتان هیچ نەیما خەبەر
گوڵ بەهار لە پڕ فڕاندی خەنجەر
مەردانە کێشای خەنجەر لە کاڵان
دای لەسەر دڵی کوشتی بێ ئامان
لە شاخ و لە دەشت دەنگی ئافەرین
بەرز ئەبووەوە تا چەرخی بەرین
ئەنجا بەتەنیا و لەو غارە دابوو
لەگەڵ جەنازەی کەوتووی دوو مردوو
ترسی دڕندە غائیلەی دەروون
خەوی لێ زڕان تا ڕۆژ ئەبێ ڕوون

## گردەوکردنی کوێخا لەگەڵ سەردار

هەموو شەو بۆ نوێژ ئەهلی جەماعەت
کۆ ئەبوونەوە بۆ ذکر و تاعەت
لە پاش نوێژکردن بە درشت و ورد
لە گوێ کوورەکە خەیاڵیان ئەکرد
قسەی ڕابردوو ئەگێڕایەوە
مەردی و نامەردی ئەبێژرایەوە
یەکێکیان هەستا چووە دەرەوە
گورج هاتە ژوورێ هاتە بەرەوە
وتی شەوی وا نەبووە لە دنیا
بەفر ئەبارێ لەگەڵ کزەی با
ئەمشەو شەوی کوڕی ئازایە
شەوی دڕندە و ورچی سارایە
ئەمشەو با هەموو لێرە دانیشین
شەوچەرە بخۆین سیغار بکێشین
لەم خەبەردانە کوێخاش بۆی هەستا
چووە دەرەوە لە هەیوان وەستا
لە پاش زەمانێ هاتەوە ناویان
وتی کوڕینە ئەی هەرزەکاران
هەر کەس لە ئێوە ئازایە بەشەو
بێ لەگەڵ منا بکا یەک گرەو
ئەمشەو بگاتە ئەشکەوتی بەردئ
لەوێ نیشانەی گەیشتنی دانێ
شەرتە ئەو کوڕە بکەم بەزاوام
بۆ جل و بەرگیش هیچ نەبێ دەعوام
لەناو کۆمەڵێ کوڕ و هەرزەکار
چاپوک ڕاپەڕی شێرانە سەردار
وتی شاهێدبن خوێنم لەسەر خۆم
بۆ ئەم گرەوە شەرتە من ئەڕۆم



مام سەلیم وتی ڕۆڵە دانیشە
جەرگم لەت مەکە ئەتوو بەم ئیشە
وتی بابەگیان عەرد و عاسمان
گەر لەیەک بدەن ئەڕۆم ئەلئان
ڕووی کردە مالێ کالەی داپێچا
خۆی پێچایەوە چەکی لە خۆی دا
بەعەشقی خونچە دنیای بەهار بوو
لەبەر چاوی هەر لالەزار بوو
وتی سەر لەڕێی جانانا دانان
یەکجار بەجێیە زۆر سەهل و ئاسان
هەرچەند شەوی سەخت بەفروسەرما بوو
بەشەوی زفاف قەرار درابوو
ئەم دڕندە بوو؛ بۆ ورچ و بەراز
لە داوێنیەوە ڕووی کردە هەوراز
مەردانە بەناو بەفردا سەرکەوت
دوو سەد هەنگاوی مابوو بۆ ئەشکەوت
گوڵ بەهار فەرقی بەتەقەی پا کرد
خەنجەری هەڵگرت خۆی مەهەییا کرد
سەری ڕەنجبەری بڕی دەسبەجێ
وتی دڕندە پێوە خەریک بێ
لە ئەشکەوتەوە فڕێی دایە خوار
نەختێ ڕاوەستا لەو جێی سەردار
کە ڕوانی سەری بڕاوی تازە
بۆی فڕێ درا هات لەو هەورازە
هیچ گوێی نەدایە هەر تەکانی دا
نەترسی هەبوو نەوچانی دا
گوڵبەهار کە دی هەر دێ بەزشتی
دەستی ڕەنجبەری بڕی هاویشتی
سەرداریش ئەمجا وەکو شێری ڕاو
ڕوانی وا بۆی هات دەستێکی بڕاو

بانگی کرد دێوی خێوی لە ئەشکەوت
شەرتە بەقەمە بتکەم لەت لەت
گوڵبەهار دەنگی برای خۆی ناسی
بانگی کرد ئەمجار زۆر بەکەساسی
کاکە گیان بەخوا نە دێوم نە خێو
من خوشکی خۆتم گیراوم لە کێو
سەردار لەم قسە هەر واقی وڕما
نەیما غائیلەی درندە و سەرما
دووبارە وتی شەیتانی یا جن
بۆ نووکی خەنجەر ئەتکەم بەهەرزن
وتی کاکە گیان من گوڵبەهارم
جن و شەیتان نیم خوشکی نازدارم
بۆ ماڵ ئەهاتم وا لێم قەوماوە
زوو فریام کەوە جەرگم بڕاوە
ئەمجار سەرداریش وتی خوشکی خۆم
هیچ ترست نەبێ پشتیوانی تۆم
چووە پێشەوە مەردانە سەردار
دەس لەملان بوون لەگەڵ گوڵ بەهار
لە پاش دانیشتن لە ئیش گەیشتن
ئینجا هاتنە سەر باسی ڕۆیشتن
وتی خوشکی خۆم لای پیاوی مزگەوت
گرەوم کردووە کە بێمە ئەشکەوت
هەستە با بڕۆین زوو بۆ ئاوایی
لێرەبی ئەشیا هەتا دوایی
خوشکی دایە پێش هات وەک ئەژدیها
نە پرسی لە کێو لە بەفر و سەرما
خۆی و خوشکەکەی چوونە ناو مزگەوت
ئەهلی جەماعەت کە چاویان پێ کەوت
هەموو شپرزان لەم وەزعە دییان
بەجارێ کردیان ماندوو نەبوونیان



لە پاش زەمانێ زانیان هەموو
حاڵی براو خوشک کاری ڕابوردوو
کوێخا کەزانی لە حاڵ و ئەحواڵ
ناردی مەلایان دەرهێنا لە ماڵ
کچی مارە کرد لە سەرداری شێر
وتی لە دنیا هەروا ئەبێ نێر
کردیان بەشایی و بەزم و ڕەشبەڵەک
دەنگی هەلهەلە گەیشتە فەلەک
ئاوازەی سەردار کەوتە دنیاوە
هەر ئافەرین بوو لە هەموو لاوە
ڕۆڵە مەترسە کچم مەلەرزە
ئینسانی ئازا حورمەتی بەرزە